

รายงาน ประจำปี 2563

Our services
start before
we sell.

Customer
satisfaction
is our first
priority.

We built our
reputation on
quality.

We built our
future on your
satisfaction.



CITY STEEL PCL.
Metal TECHNOLOGY™

บริษัท ชิตี สตีล จำกัด (มหาชน)
City Steel Public Company Limited



01	สารจากประธานกรรมการ	48	รายงานคณะกรรมการตรวจสอบ
03	ภาพรวม นโยบาย และลักษณะการประกอบธุรกิจ	20	นโยบายการจ่ายเงินปันผล
07	ข้อมูลทั่วไปเกี่ยวกับบริษัท และบริษัทย่อย	21	โครงสร้างการจัดการ
14	สรุปข้อมูลทางการเงิน	34	การกำกับดูแลกิจการ
15	ปัจจัยความเสี่ยง	44	ความรับผิดชอบต่อสังคม
19	โครงสร้างผู้ถือหุ้น	47	การต่อต้านการทุจริต และคอร์รัปชัน
		50	รายการระหว่างกัน
		53	การวิเคราะห์และคำอธิบายของฝ่ายจัดการ
		61	รายงานความรับผิดชอบของคณะกรรมการบริษัทต่อรายงานทางการเงิน
		62	รายงานของผู้สอบบัญชีอนุญาต
		67	งบการเงิน

สารจาก ประธานกรรมการ



CITY STEEL PCL.
Metal TECHNOLOGY™

ปี 2562/2563 ที่ผ่านมา เป็นปีที่กลุ่มบริษัทประสบปัญหาและอุปสรรคอย่างมากมาย ทำให้กลุ่มบริษัทมีผลการดำเนินงานขาดทุน ซึ่งเป็นการขาดทุนครั้งแรกตั้งแต่ก่อตั้งบริษัทมาในปี 2538 โดยเริ่มตั้งแต่ในช่วงครึ่งปีแรกที่มีปัญหาเรื่องสงครามการค้าระหว่างจีนและสหรัฐอเมริกาที่สืบเนื่องมาจากเมื่อปีก่อน และที่ความรุนแรงมากขึ้น เป็นปัจจัยกดดันต่อภาวะเศรษฐกิจทั้งในประเทศและต่างประเทศ ส่งผลให้ความต้องการในผลิตภัณฑ์ของกลุ่มบริษัทปรับตัวลดลง แต่กลุ่มบริษัทก็ยังคงสามารถประคองตัวและทำกำไรได้จากการบริหารจัดการกระบวนการผลิตอย่างมีประสิทธิภาพ

อย่างไรก็ดีในช่วงครึ่งปีหลัง ได้มีเหตุการณ์ต่างๆ เกิดขึ้น ไม่ว่าจะเป็นปัญหาความขัดแย้งระหว่างสหรัฐอเมริกาและอิหร่าน ที่ส่งผลกระทบต่อเศรษฐกิจโลกและราคาน้ำมันที่ปรับตัวลดลงอย่างมาก ปัญหาขัดแย้งระหว่างจีนและสหรัฐอเมริกาที่ดำเนินมาอย่างต่อเนื่อง และที่สำคัญที่สุดคือการแพร่ระบาดของไวรัสโควิด-19 ที่ส่งผลกระทบต่ออย่างรุนแรงไปทั่วโลก ซึ่งในช่วงแรกกลุ่มบริษัทก็คาดหวังว่าการแพร่ระบาดจะจบลงอย่างรวดเร็วและไม่ส่งผลกระทบต่ออย่างรุนแรงต่อกลุ่มบริษัท แต่การแพร่ระบาดกลับรุนแรงขึ้นและยืดเยื้อ ทำให้หลายๆ ประเทศต้องมีการใช้มาตรการปิดเมืองหรือปิดประเทศ ซึ่งส่งผลให้เศรษฐกิจเกิดการถดถอย การส่งออกหดตัว ตลอดจนการลงทุนและการบริโภค ล้วนปรับตัวลดลงเป็นอย่างมาก

กลุ่มบริษัทได้พยายามอย่างเต็มที่ ที่จะก้าวผ่านอุปสรรคนี้ไปได้ แต่วิกฤตในครั้งนี้หนักหนาและรุนแรงมาก การลงทุนของภาคการผลิตและความต้องการในผลิตภัณฑ์ของกลุ่มบริษัท ตลอดจนปริมาณคำสั่งซื้อปรับตัวลดลงเป็นอย่างมากส่งผลให้รายได้ปรับตัวลดลงกว่าร้อยละ 30 จากปีก่อน

เมื่อรายได้ลดลงกลุ่มบริษัทก็ได้มีการปรับตัว โดยทำการลดต้นทุนและค่าใช้จ่าย แต่ก็ยังไม่เพียงพอที่จะชดเชยกับการลดลงของรายได้ จึงทำให้สุดท้ายแล้วกลุ่มบริษัทมีผลการดำเนินงานขาดทุน อย่างไรก็ตามที่ผ่านมากลุ่มบริษัทมีสถานะทางการเงินที่มั่นคง มีปริมาณเงินสดคงเหลืออยู่พอสมควร ไม่มีหนี้เงินกู้ และมีวินัยในการใช้จ่าย จึงทำให้กลุ่มบริษัทยังคงสามารถดำเนินงานได้อย่างต่อเนื่อง ซึ่งจากวิกฤตในครั้งนี้ ทำให้กลุ่มบริษัทเห็นว่าการดำเนินนโยบายทางการเงินอย่างระมัดระวัง เป็นส่วนสำคัญที่จะทำให้กลุ่มบริษัทผ่านอุปสรรคในครั้งนี้ไปได้ และกลุ่มบริษัทก็จะยังคงยึดแนวทางในการดำเนินงานนี้ต่อไปในอนาคต

สุดท้ายนี้ ขอขอบพระคุณท่านผู้ถือหุ้น ลูกค้า พันธมิตรทางธุรกิจ และผู้มีส่วนเกี่ยวข้องทุกท่าน ที่ไว้วางใจและสนับสนุนการดำเนินงานของบริษัทในทุกๆ ด้านด้วยดีเสมอมา และโดยเฉพาะอย่างยิ่ง ขอขอบพระคุณพนักงานทุกท่านที่ได้ทุ่มเทและมุ่งมั่นปฏิบัติหน้าที่อย่างเต็มความสามารถ และเสียสละเป็นอย่างมากในปีที่ผ่านมา กลุ่มบริษัทจะมุ่งมั่นบริหารงานให้มีประสิทธิภาพ เป็นไปตามหลักธรรมาภิบาลที่ดี โดยปฏิบัติงานด้วยความโปร่งใส เป็นธรรม รวมทั้งยึดมั่นต่อนโยบายต่อต้านการคอร์รัปชัน ดำเนินธุรกิจด้วยความรับผิดชอบ ต่อสังคม และคำนึงถึงประโยชน์ของผู้มีส่วนได้เสียทุกๆ ฝ่าย อันจะเป็นรากฐานสำคัญสู่การเจริญเติบโตอย่างยั่งยืนในอนาคต

นางบุญทิพย์ ช่างนิล
ประธานกรรมการบริษัท



วิสัยทัศน์

มุ่งมั่นสู่การเป็นบริษัทชั้นนำในอุตสาหกรรมโลหะแปรรูป
ซึ่งมีผลกำไรต่อเนื่อง และมีระบบบรรษัทภิบาลที่ดีบริษัทหนึ่งในประเทศไทย



พันธกิจองค์กร

สร้างความประทับใจแก่ลูกค้าด้วยสินค้าและบริการที่เปี่ยมไปด้วยคุณภาพ
ให้ความมั่นคงในอาชีพและผลตอบแทนอันพึงพอใจแก่พนักงาน
เพิ่มคุณค่าของการลงทุนแก่ผู้ถือหุ้น
พัฒนาประสิทธิภาพและประสิทธิผลขององค์กรอย่างต่อเนื่อง



ภาพรวม นโยบาย และลักษณะการประกอบธุรกิจ

เป้าหมายในการดำเนินธุรกิจ อุตสาหกรรมการผลิตและจำหน่ายผลิตภัณฑ์ที่ทำด้วยโลหะ ผลิตภัณฑ์และติดตั้งงานโครงสร้างโลหะ ผลิตภัณฑ์โลหะที่เกี่ยวข้องกับอุปกรณ์จัดเก็บและลำเลียง บริการด้านงานโลหะครบวงจร และจำหน่ายโลหะ เป็นอุตสาหกรรมที่ต้องใช้ความรู้ความสามารถ ความชำนาญ และประสบการณ์ของผู้ประกอบการ รวมทั้งความได้เปรียบของเครื่องจักรและเทคโนโลยีที่ใช้ในการผลิตสินค้า เพื่อให้ผลิตภัณฑ์เกิดความแตกต่างจากคู่แข่ง (Product Differentiation) ประกอบกับการตอบสนองต่อความต้องการของลูกค้าได้อย่างสูงสุด จนได้รับความไว้วางใจในสินค้าและบริการ ดังนั้นในด้านการผลิตและการบริการ กลุ่มบริษัทจึงตั้งเป้าหมายในการเป็นผู้นำในการผลิตและการบริการเกี่ยวกับงานโลหะที่ครบครัน โดยผลิตสินค้าด้วยเครื่องจักรที่ทันสมัยและมีประสิทธิภาพเพื่อให้ได้สินค้าที่มีคุณภาพและมาตรฐานสูง เพื่อตอบสนองความพึงพอใจให้กับลูกค้าสูงสุด และเป็นผู้นำทางด้านต้นทุน โดยมีต้นทุนในการผลิตที่ต่ำด้วยการบริหารจัดการจัดการที่มีประสิทธิภาพ มีการวิจัยและพัฒนาผลิตภัณฑ์อย่างต่อเนื่อง รวมทั้งการจัดส่งสินค้าที่ตรงต่อเวลา เพื่อให้สอดคล้องตามนโยบายด้านคุณภาพของกลุ่มบริษัท คือ **“ผลิตภัณฑ์ดี มีคุณภาพ ประทับใจลูกค้า ส่งมอบตรงเวลา พัฒนาอย่างต่อเนื่อง”**

ในด้านการตลาด กลุ่มบริษัทมีเป้าหมายการเติบโตของยอดขายโดยรวมเพิ่มขึ้นประมาณร้อยละ 5-10 ต่อปี โดยจะเน้นรักษาสถานะลูกค้าปัจจุบัน การขยายช่องทางจำหน่ายทั้งในประเทศและต่างประเทศด้วยวิธีการขยายฐานลูกค้าใหม่ และการขยายธุรกิจไปสู่ธุรกิจที่เกื้อหนุนต่อการดำเนินงานของกลุ่มบริษัท

ภาพรวมการประกอบธุรกิจ

บริษัท ซีดี สตีล จำกัด (มหาชน) เริ่มก่อตั้งเมื่อวันที่ 7 สิงหาคม 2538 ด้วย ทุนจดทะเบียน 1 ล้านบาท โดยมีวัตถุประสงค์ในการประกอบธุรกิจผลิตและจำหน่ายผลิตภัณฑ์เกี่ยวกับโลหะ ปัจจุบัน บริษัท ซีดี สตีล จำกัด (มหาชน) มีทุนจดทะเบียน 300 ล้านบาท และเป็นหนึ่งในบริษัทที่อยู่ในกลุ่ม

เหล็ก (STEEL) ของการจัดกลุ่มของตลาดหลักทรัพย์แห่งประเทศไทย (SET) บริษัทมีการถือหุ้นในบริษัทย่อยทางตรง 3 บริษัท คือ บจก.สยาม ไอโซ โปร, บจก.มาร์ค เวิลด์ไวด์, และ บจก.ซีดี สตีล โปรดักส์ และบริษัทย่อยทางอ้อมอีก 1 บริษัท คือ CT Universal Company Limited โดยดำเนินการจดทะเบียนจัดตั้งในประเทศสาธารณรัฐเซเชลส์

กลุ่มบริษัทดำเนินธุรกิจเกี่ยวกับการผลิตและแปรรูปผลิตภัณฑ์ที่ทำจากโลหะ โดยมีวิสัยทัศน์ ที่จะมุ่งมั่นสู่การเป็นบริษัทชั้นนำในอุตสาหกรรมโลหะแปรรูป มีการดำเนินงานที่มีผลกำไรอย่างต่อเนื่อง และเป็นบริษัทที่มีธรรมาภิบาลที่ดีบริษัทหนึ่งในประเทศไทย ปัจจุบันกลุ่มบริษัทได้มีการผลิตและจำหน่ายผลิตภัณฑ์โลหะอย่างมากมาย พร้อมทั้งมีการให้บริการเกี่ยวกับโลหะอย่างหลากหลายเพื่อให้ตอบสนองความต้องการของลูกค้าได้อย่างครบถ้วน โดยมีการใช้เครื่องจักรที่ทันสมัยและมีประสิทธิภาพสูงในการผลิตเพื่อให้สินค้ามีคุณภาพที่ดี รวมถึงการจัดส่งสินค้าที่ตรงต่อเวลาและมีปณิธานการให้บริการที่ดีที่สุดกับลูกค้า นอกจากนี้กลุ่มบริษัทยังคำนึงถึงผลประโยชน์ของผู้มีส่วนได้เสียในทุกๆ ฝ่ายอีกด้วยดังพันธกิจขององค์กร ที่จะสร้างความประทับใจแก่ลูกค้า ด้วยสินค้าและบริการที่เยี่ยมไป ด้วยคุณภาพ ให้ความมั่นคงในอาชีพและผลตอบแทนอันพึงใจแก่พนักงาน เพิ่มคุณค่าของการลงทุนแก่ผู้ถือหุ้น และพัฒนาประสิทธิภาพและประสิทธิผลขององค์กรอย่างต่อเนื่อง

ในปี 2562/2563 กลุ่มบริษัทดำเนินธุรกิจหลักในส่วนงานดำเนินงานเพียงส่วนงานเดียวคือ การประกอบธุรกิจผลิตและจำหน่ายผลิตภัณฑ์เกี่ยวกับโลหะ ซึ่งมีกำลังการผลิตรวม 39,500 ตันต่อปี กลุ่มบริษัทมีการแยกสายงานการขายและการผลิตออกเป็น 2 สายงาน คือ (1) สายงานผลิตและจำหน่ายผลิตภัณฑ์โลหะโครงสร้างผลิตภัณฑ์โลหะที่เกี่ยวข้องกับอุปกรณ์จัดเก็บและลำเลียงสินค้า, และผลิตภัณฑ์ที่ทำจากโลหะอื่นๆ และ (2) สายงานผลิตและจำหน่ายโลหะ, ชิ้นส่วนโลหะ, และผลิตภัณฑ์โลหะแปรรูป รวมทั้งการให้บริการด้านโลหะครบวงจรนอกจากนั้นแล้ว เพื่อให้สามารถตอบสนองความต้องการของลูกค้าได้อย่างครบครัน กลุ่มบริษัทยังได้มีการจัดจำหน่ายวัสดุอุปกรณ์ที่ใช้ในโรงงานอุตสาหกรรมให้กับลูกค้าอีกด้วย

ลักษณะ ผลิตภัณฑ์หรือบริการ

PRODUCTS SERVICE SUPPORT INVESTMENT

กลุ่มบริษัทประกอบธุรกิจผลิตและจำหน่ายผลิตภัณฑ์โลหะ โครงสร้าง ผลิตภัณฑ์โลหะที่เกี่ยวกับอุปกรณ์จัดเก็บและลำเลียง ผลิตภัณฑ์โลหะแปรรูป การจำหน่ายโลหะและชิ้นส่วนโลหะ และให้บริการด้านโลหะครบวงจร ให้แก่ลูกค้าในประเทศและต่างประเทศ ภายใต้เครื่องหมายการค้า "CITY STEEL" ทั้งนี้กลุ่มบริษัทมีผู้บริหารเป็นชุดเดียวกัน แต่ได้มีการแบ่งการบริหารงาน ออกเป็นแต่ละสายงาน และมีทีมงานในการขายและการผลิต รวมทั้งสายการผลิตแยกจากกัน โดยผลิตภัณฑ์มีรูปแบบ คุณภาพ และมาตรฐานเท่าเทียมกัน ทั้งนี้การผลิตและให้บริการของกลุ่มบริษัทจะดำเนินการตามความต้องการของลูกค้า เช่น รูปแบบ ขนาด วัตถุประสงค์การใช้งาน เป็นต้น ซึ่งสินค้าและบริการนั้นจะเป็นการผลิตและให้บริการตามคำสั่งซื้อของลูกค้า (Made to Order) โดยในปี 2562/2563 กลุ่มบริษัทได้ใช้นโยบาย ในการแบ่งการดำเนินงานออกเป็น 4 สายงานธุรกิจ ดังนี้

CITY STEEL PRODUCTS

1. สายงานผลิตและจำหน่ายผลิตภัณฑ์เกี่ยวกับงานโลหะ (Manufacturing of Metal Products) มีการผลิตและจำหน่ายผลิตภัณฑ์ 3 ประเภท ดังนี้

1.1 ผลิตและจำหน่ายผลิตภัณฑ์เกี่ยวกับโลหะโครงสร้าง (Metal Fabrication)

เป็นผลิตภัณฑ์ที่ใช้เพื่อจัดเก็บสิ่งของและสินค้าในโรงงานอุตสาหกรรมหรือซูเปอร์มาร์เก็ต ซึ่งรูปแบบและขนาดของผลิตภัณฑ์จะแตกต่างกันไปขึ้นอยู่กับความต้องการของลูกค้า เช่น ชั้นวางของแบบรับน้ำหนักมาก (Racking System) ชั้นลอยแบบประกอบได้ (Mezzanine Platform) ชั้นวางของแบบรับน้ำหนักเบา (Shelving System) เป็นต้น นอกจากนี้ยังมีการผลิตผลิตภัณฑ์โลหะโครงสร้างของสิ่งปลูกสร้างต่างๆ ทั้งที่เป็นตัวอาคาร ภายนอกอาคารและภายในอาคาร เช่น โครงสร้างเสา โครงสร้างคาน โครงสร้างหลังคา โครงสร้างผนัง โครงสร้างบันได แบบเทปูนสำหรับงานก่อสร้างในรูปแบบต่างๆ เป็นต้น

1.2 ผลิตและจำหน่ายผลิตภัณฑ์โลหะที่เกี่ยวกับอุปกรณ์จัดเก็บและลำเลียง (Storage System and Material Handling Equipment) สามารถแบ่งผลิตภัณฑ์ได้เป็น 2 ลักษณะ ดังนี้

◆ อุปกรณ์จัดเก็บ (Storage System) เป็นผลิตภัณฑ์ที่ใช้งานเกี่ยวกับการจัดเก็บสิ่งของ โดยรูปแบบและขนาดจะแตกต่างกันไปขึ้นอยู่กับวัตถุประสงค์ในการใช้งานของลูกค้าแต่ละราย ตัวอย่างเช่น ชั้นวางของระบบเคลื่อนที่ได้ (Mobile Shelving System) ตู้เก็บของและตู้เก็บของแบบล็อกได้ (Cabinet & Locker)

◆ อุปกรณ์ลำเลียง (Material Handling Equipment) เป็นผลิตภัณฑ์ที่ใช้งานเกี่ยวกับการลำเลียงและเคลื่อนย้ายสินค้า ซึ่งส่วนใหญ่จะใช้สำหรับสายการผลิตในโรงงานอุตสาหกรรม หรือในสถานที่ที่ต้องการเคลื่อนย้ายสินค้า เช่น ซูเปอร์มาร์เก็ต ซูเปอร์สโตร์ สนามบิน โรงแรม เป็นต้น โดยรูปแบบและขนาดของผลิตภัณฑ์จะแตกต่างกันไปขึ้นอยู่กับวัตถุประสงค์ในการใช้งาน เช่น รถลำเลียง ชิงงาน Cart & Dolly พาเลท (Pallet) แท่นลำเลียง (Conveyor System) แท่นเทียบทางลาด (Dock Equipment) เครื่องยกและเข็นสินค้า (Material Handling Equipment) เป็นต้น

1.3 ผลิตและจำหน่ายผลิตภัณฑ์โลหะอื่นๆ (Other Metal Products)

เป็นผลิตภัณฑ์อื่นๆ ที่ทำด้วยโลหะสำหรับวัตถุประสงค์ในการใช้งานโดยเฉพาะ อาทิ เฟอร์นิเจอร์ บ้ายจัดแสดงสินค้า และผลิตภัณฑ์ที่ใช้ในงานก่อสร้าง เป็นต้น

Racking System



2. สายงานผลิตและจำหน่ายผลิตภัณฑ์สำเร็จรูป และงานบริการด้านโลหะแปรรูปครบวงจร (World

Class Steel Service Center) มีการผลิตและจำหน่ายผลิตภัณฑ์ 2 ประเภท ดังนี้

2.1 ผลิตและจำหน่ายผลิตภัณฑ์โลหะแปรรูป และให้บริการแปรรูปโลหะครบวงจร (First Classs Steel Service)

เป็นการบริการแปรรูปโลหะด้วยกระบวนการต่างๆ ตามความต้องการของลูกค้าที่จะนำไปใช้ในวัตถุประสงค์ต่างๆ โดยลูกค้าสามารถสั่งซื้อผลิตภัณฑ์โลหะแปรรูป หรือสามารถนำวัตถุดิบมาเองและสั่งงานบริการแปรรูปได้ ทั้งนี้บริษัทได้ให้บริการโดยใช้เครื่องจักรที่มีความเที่ยงตรงและมีประสิทธิภาพ เช่น งานตัดเลเซอร์ งานตัดตามแบบ งานพับ งานบีม งานเจาะรู งานม้วน งานเชื่อม งานบากมุม งานขึ้นรูป งานตัดต่อ งานพ่นสี (สีฝุ่น/สีน้ำมัน) เป็นต้น

2.2 จำหน่ายโลหะและชิ้นส่วนโลหะ (Metal Trade)

เป็นการจำหน่ายโลหะทุกประเภท ได้แก่ เหล็ก สแตนเลส อลูมิเนียม เป็นต้น โดยส่วนใหญ่จะเป็นการซื้อโลหะจากผู้จัดจำหน่ายในประเทศและจำหน่ายให้แก่ลูกค้าที่เป็นผู้ใช้โลหะรายสุดท้าย (End User) อย่างไรก็ตามหากลูกค้ามีความต้องการโลหะที่มีลักษณะและคุณสมบัติพิเศษจากต่างประเทศกลุ่มบริษัทก็จะจัดหาเพื่อจำหน่ายให้กับลูกค้าต่อไป ทั้งนี้กลุ่มบริษัทไม่มีนโยบายที่จะเน้นรายได้จากส่วนนี้เป็นหลัก โดยมักจะเป็นการจำหน่ายไปพร้อมกับการจำหน่ายผลิตภัณฑ์โลหะแปรรูป และการให้บริการแปรรูปโลหะประเภทของโลหะที่บริษัทจัดจำหน่ายที่สำคัญ ได้แก่ เหล็กแผ่นดำ, เหล็กแผ่นลาย, สังกะสีแผ่นเรียบ, แผ่นซิงค์, ท่อเฟอร์นิเจอร์, ท่อสแตนเลสสี่เหลี่ยม, เหล็กแผ่นขาว, ท่อเหล็กสี่เหลี่ยม, ท่อสแตนเลสกลม, สแตนเลส แผ่นเรียบ เป็นต้น



Mezzanine Platform



3. สายงานธุรกิจสนับสนุน (Support business) เป็น

สายงานที่รับผิดชอบเกี่ยวกับงานสนับสนุนองค์กรในด้านต่างๆ ได้แก่ งานด้านบัญชี การเงิน ทรัพยากรมนุษย์ ธุรกิจ งานสื่อสารองค์กร และอื่นๆ



4. สายงานการลงทุน (Investment) รับผิดชอบด้านการลงทุนในธุรกิจใหม่และการขยายธุรกิจ (New Business Expansion)

Shelving System



Cabinet & Locker



Mobile Shelving System



Cart & Dolly



Pallet



Constructional Products



Conveyor System



Dock Equipment



Other Metal Products



ข้อมูลทั่วไปเกี่ยวกับ บริษัทและบริษัทย่อย

ข้อมูลทั่วไปเกี่ยวกับบริษัท

CITY STEEL PCL.
Metal TECHNOLOGY™

ชื่อบริษัท : บริษัท ซิตี้ สตีล จำกัด (มหาชน)
ชื่อย่อหลักทรัพย์ : CITY
ลักษณะการประกอบธุรกิจ : จำหน่ายผลิตภัณฑ์ที่ทำจากโลหะ
ที่ตั้งสำนักงานใหญ่ : 88/3 หมู่ 4 ถนนบายพาส ตำบลหนองไม้แดง
อำเภอเมืองชลบุรี จังหวัดชลบุรี 20000
เลขที่ทะเบียนบริษัท : 0107547000931
ทุนจดทะเบียน : 300,000,000 บาท
ทุนเรียกชำระแล้ว : 300,000,000 บาท (ณ 31 กรกฎาคม 2563)
ประเภทหุ้น : หุ้นสามัญ 300,000,000 หุ้น

มูลค่าหุ้น : หุ้นละ 1 บาท
เว็บไซต์ : <http://www.citysteelpcl.com>
อีเมล : city@wkpgroup.com, ir@wkpgroup.com
โทรศัพท์ : (038) 214-530-32
โทรสาร : (038) 214-534

บุคคลอ้างอิงอื่นๆ

นายทะเบียนหลักทรัพย์
บริษัท ศูนย์รับฝากหลักทรัพย์ (ประเทศไทย) จำกัด
93 ถนนรัชดาภิเษก แขวงดินแดง เขตดินแดง กรุงเทพฯ 10400
โทรศัพท์ : (02) 009-9000
โทรสาร : (02) 009-9991

ผู้สอบบัญชี

นางสาวพจนรัตน์ ศิริพิพัฒน์
ผู้สอบบัญชีรับอนุญาต ทะเบียนเลขที่ 9012
บริษัท สอบบัญชีธรรมนิติ จำกัด
178 อาคารธรรมนิติ ชั้น 6-7 ซอยเพิ่มทรัพย์ (ประชาชื่น 20)
ถนนประชาชื่น แขวงบางซื่อ เขตบางซื่อ กรุงเทพฯ 10800
โทรศัพท์ : (02) 596-0500 ต่อ 622, (02) 596-0596
เว็บไซต์ : <http://www.daa.co.th>
อีเมล : center@add.co.th

ข้อมูลทั่วไปเกี่ยวกับบริษัทย่อย

บริษัท สยาม ไอโซ โพร จำกัด

ลักษณะการประกอบธุรกิจ : จัดจำหน่ายวัสดุอุปกรณ์ที่ใช้ในโรงงานอุตสาหกรรมและดำเนินงานเกี่ยวกับการลงทุนของกลุ่มบริษัท
ที่ตั้งสำนักงานใหญ่ : 88/2 หมู่ 4 ถนนบายพาส ตำบลหนองไม้แดง อำเภอเมืองชลบุรี จังหวัดชลบุรี 20000

ISO PRO

เลขที่ทะเบียนบริษัท : 0205546002113
ทุนจดทะเบียน : 370,000,000 บาท
ทุนเรียกชำระแล้ว : 264,160,000 บาท (ณ 31 กรกฎาคม 2563)
สัดส่วนการถือหุ้น : ร้อยละ 99.99

Mww
Make the right first time

บริษัท มาร์ค เวิลด์ไวด์ จำกัด

ลักษณะการประกอบธุรกิจ :
ผลิตและจำหน่ายผลิตภัณฑ์ที่ทำจากโลหะ
ที่ตั้งสำนักงานใหญ่ : 41/58-61 หมู่ 1
ถนนบายพาส ตำบลบ้านสวน อำเภอเมืองชลบุรี
จังหวัดชลบุรี 20000
เลขที่ทะเบียนบริษัท : 0205544011158
ทุนจดทะเบียน : 295,000,000 บาท
ทุนเรียกชำระแล้ว : 280,200,000 บาท
(ณ 31 กรกฎาคม 2563)
สัดส่วนการถือหุ้น : ร้อยละ 99.99

CITY STEEL
PRODUCTS

บริษัท ซิตี้ สตีล โปรดักส์ จำกัด

ลักษณะการประกอบธุรกิจ :
ผลิตและจำหน่ายผลิตภัณฑ์ที่ทำจากโลหะ
ที่ตั้งสำนักงานใหญ่ : 88/20 หมู่ 10
ถนนบายพาส ตำบลนาป่า อำเภอเมืองชลบุรี
จังหวัดชลบุรี 20000
เลขที่ทะเบียนบริษัท : 0205552013105
ทุนจดทะเบียน : 270,000,000 บาท
ทุนเรียกชำระแล้ว : 247,050,000 บาท
(ณ 31 กรกฎาคม 2563)
สัดส่วนการถือหุ้น : ร้อยละ 99.99

CT Universal Company Limited

ลักษณะการประกอบธุรกิจ :
จำหน่ายสินค้าที่ใช้ในอุตสาหกรรม, สินค้าเพื่อการ
อุปโภคและบริโภค และลงทุนในธุรกิจใหม่
ประเทศที่จดทะเบียน : สาธารณรัฐสหรัฐอเมริกา
ทุนจดทะเบียน :
5,000,000 ดอลลาร์สหรัฐอเมริกา
ทุนเรียกชำระแล้ว :
5,000,000 ดอลลาร์สหรัฐอเมริกา
(ณ 31 กรกฎาคม 2563) คิดเป็น 172,400,000 บาท
(อัตราแลกเปลี่ยน 34.48 บาท / USD 1)

ประวัติความเป็นมา และพัฒนาการ ที่สำคัญ

CITY STEEL PCL.
Metal TECHNOLOGY™

2538

- เริ่มก่อตั้ง “บริษัท ซีตี สตีล จำกัด” เมื่อวันที่ 7 สิงหาคม 2538 ด้วยทุนจดทะเบียนบริษัท 1 ล้านบาท
- เริ่มดำเนินการผลิตอุปกรณ์จัดเก็บอุปกรณ์ลำเลียงและผลิตภัณฑ์จากโลหะ

2545

- ได้รับการรับรองมาตรฐาน ISO9002 : 1994
- เพิ่มทุนจดทะเบียนบริษัทเป็น 31 ล้านบาท

2546

- ได้รับตราสินค้า “Thailand’s Brand” จากกรมส่งเสริมการค้าระหว่างประเทศ
- เพิ่มทุนจดทะเบียนบริษัทเป็น 59 ล้านบาท

2547

- ได้รับรองมาตรฐาน ISO9001 : 2000
- เปิดศูนย์บริการงานโลหะ (สาขา 1)
- “บจก.สยาม ไอโซ โปร” เริ่มดำเนินงานโดยได้รับการส่งเสริมจากสำนักงานส่งเสริมการลงทุน (BOI) เพิ่มทุนจดทะเบียนเป็น 200 ล้านบาท
- จดทะเบียนแปรสภาพเป็นบริษัทมหาชน เมื่อวันที่ 5 ตุลาคม 2547

2549

- เพิ่มทุนจดทะเบียนเป็น 300 ล้านบาท
- ได้รับการอนุมัติให้เป็นบริษัทจดทะเบียนในตลาดหลักทรัพย์แห่งประเทศไทย
- เริ่มการซื้อขายหุ้นครั้งแรกเมื่อวันที่ 23 กุมภาพันธ์ 2549

2550

- “บจก.มาร์ค เวลด์ไวต์” เริ่มดำเนินการผลิต โดยได้รับการส่งเสริมจากสำนักงานส่งเสริมการลงทุน (BOI)

2552

- จัดตั้ง “บจก.ซีตี สตีล โปรดักส์” เมื่อวันที่ 7 กันยายน 2552 ด้วยทุนจดทะเบียน 100 ล้านบาท

2553

- “บจก.ซีตี สตีล โปรดักส์” เริ่มดำเนินงาน โดยได้รับการส่งเสริมจากสำนักงานส่งเสริมการลงทุน (BOI)

2554

- “บจก.ซีตี สตีล โปรดักส์” เพิ่มทุนจดทะเบียนบริษัทเป็น 270 ล้านบาท

2555

- ได้รับรางวัล “SET AWARDS” รางวัลบริษัทจดทะเบียนด้านผลการดำเนินงานยอดเยี่ยม สำหรับบริษัทจดทะเบียนในตลาดหลักทรัพย์ที่มีมูลค่าหลักทรัพย์ตามราคาตลาดไม่เกิน 10,000 ล้านบาท กลุ่มที่ 4

2557

- จัดตั้ง “CT Universal Company Limited” ในเขตบริหารพิเศษฮ่องกง เมื่อวันที่ 15 มกราคม 2557 ด้วยทุนจดทะเบียน 3 ล้านดอลลาร์สหรัฐ โดยมีวัตถุประสงค์เพื่อรองรับแผนการขยายธุรกิจของกลุ่มบริษัทฯ ในอนาคต ในการจำหน่ายสินค้าที่ใช้ในอุตสาหกรรม, สินค้าเพื่ออุปโภคและบริโภค และการลงทุนในธุรกิจใหม่

2560

- จัดตั้ง “CT Universal Company Limited” ในประเทศสาธารณรัฐเซเชลส์ เมื่อวันที่ 20 มกราคม 2560 ด้วยทุนจดทะเบียน 5 ล้านดอลลาร์สหรัฐ โดยมีวัตถุประสงค์เพื่อรองรับแผนการขยายธุรกิจของกลุ่มบริษัทฯ ในอนาคตในการจำหน่ายสินค้าที่ใช้ในอุตสาหกรรม, สินค้าที่ใช้ในการอุปโภคและบริโภค, และลงทุนในธุรกิจใหม่โดยมีการจ่ายชำระค่าหุ้นเต็มมูลค่าแล้ว
- จดทะเบียนยกเลิก “CT Universal Company Limited” ในเขตบริหารพิเศษฮ่องกง ในวันที่ 15 กุมภาพันธ์ 2560
- “บจก.สยาม ไอโซ โปร” เพิ่มทุนจดทะเบียนเป็น 370 ล้านบาท

การจัดการผลิตภัณฑ์และบริการ

วันที่ 31 กรกฎาคม 2563 กลุ่มบริษัทที่มีสถานประกอบการ 5 แห่ง ดังนี้

CITY STEEL PCL.

SIAM ISO PRO Co.,Ltd.

MARK WORLDWIDE Co.,Ltd.

CITY STEEL PRODUCTS Co.,Ltd.



บริษัท ซิตี สตีล จำกัด (มหาชน)

ตั้งอยู่ที่ 88/3 หมู่ที่ 4 ถนนบายพาส ตำบลหนองไม้แดง อำเภอเมืองชลบุรี จังหวัดชลบุรี
เป็นอาคารสำนักงาน มีพื้นที่ประมาณ 576 ตารางเมตร ลักษณะกรรมสิทธิ์ เป็นการเช่า



บริษัท มาร์ค เวิลด์ไวด์ จำกัด

ตั้งอยู่ที่ 41/58-61 หมู่ 1

ถนนบายพาส ตำบลบ้านสวน

อำเภอเมืองชลบุรี จังหวัดชลบุรี

เป็นอาคารโรงงานและสำนักงาน

มีพื้นที่ประมาณ 8 ไร่ 69 ตารางวา

ลักษณะกรรมสิทธิ์

บริษัท มาร์ค เวิลด์ไวด์ จำกัด เป็น

เจ้าของกรรมสิทธิ์



บริษัท สยาม ไอ โซ โปร

ตั้งอยู่ที่ 88/2 หมู่ 4 ถนนบายพาส ตำบลหนองไม้แดง

อำเภอเมืองชลบุรี จังหวัดชลบุรี

เป็นอาคารสำนักงาน มีพื้นที่ประมาณ 96 ตารางเมตร

ลักษณะกรรมสิทธิ์ เป็นการเช่า



บริษัท ซิตี สตีล โปรดักส์ จำกัด

ตั้งอยู่ที่ 88/5 หมู่ 4 ถนนบายพาส

ตำบลหนองไม้แดง อำเภอเมืองชลบุรี

จังหวัดชลบุรี

เป็นอาคารโรงงาน

มีพื้นที่ประมาณ 8,280 ตารางเมตร

ลักษณะกรรมสิทธิ์ เป็นการเช่า

ตั้งอยู่ที่ 88/20 หมู่ 10 ถนนบายพาส ตำบลนาป่า

อำเภอเมืองชลบุรี จังหวัดชลบุรี

เป็นอาคารโรงงานและสำนักงาน

มีพื้นที่ประมาณ 23 ไร่

ลักษณะกรรมสิทธิ์

บริษัท ซิตี สตีล โปรดักส์ จำกัด เป็นเจ้าของกรรมสิทธิ์

ภาวะอุตสาหกรรมและการแข่งขัน

อุตสาหกรรมการผลิตผลิตภัณฑ์โลหะและบริการเกี่ยวกับโลหะเป็นอุตสาหกรรมที่ต้องใช้ความรู้ความสามารถและความชำนาญ รวมทั้งประสบการณ์ของผู้ประกอบการอย่างมาก นอกจากนี้จะต้องการปรับปรุงเครื่องจักรเพื่อรองรับผลิตภัณฑ์ใหม่ที่จะเกิดขึ้นในอนาคต รวมทั้งการใช้เทคโนโลยีเครื่องจักรที่ทันสมัยในกระบวนการผลิตเพื่อเพิ่มประสิทธิภาพในการผลิต ยกยระดับคุณภาพสินค้า ลดการสูญเสียของวัตถุดิบ และลดต้นทุนการผลิต นอกจากนี้ในอุตสาหกรรมผลิตผลิตภัณฑ์โลหะนั้นยังเน้นการพัฒนาและออกแบบผลิตภัณฑ์ที่ตรงกับความต้องการของลูกค้ามากที่สุดและเป็นไปตามหลักวิศวกรรม รวมไปถึงต้องผลิตสินค้าได้ทันตามเวลาที่ลูกค้ากำหนดและบริการทั้งก่อนและหลังการขายที่ดีอีกด้วย

จากประสบการณ์ความรู้ความสามารถและความชำนาญของกลุ่มบริษัทในอุตสาหกรรมการผลิตผลิตภัณฑ์โลหะและบริการเกี่ยวกับโลหะที่มีมาอย่างยาวนานและต่อเนื่องกว่า 20 ปี ทำให้กลุ่มบริษัทเป็นผู้ประกอบการธุรกิจเกี่ยวกับโลหะที่มีความหลากหลายและครบครันในด้านการจำหน่ายโลหะ การผลิต และการบริการ ซึ่งจากการมุ่งเน้นความเป็นเลิศของผลิตภัณฑ์และบริการรวมทั้งการจัดส่งตรงต่อเวลาตามนโยบายของกลุ่มบริษัทจึงทำให้ผลิตภัณฑ์ของกลุ่มบริษัทเป็นที่ยอมรับและได้รับความไว้วางใจจากลูกค้า ซึ่งประกอบด้วย 6 องค์ประกอบที่สำคัญดังนี้

QUALITY DELIVERY BRAND DESIGN & INNOVATION COST SERVICE

QUALITY

บริษัทมีนโยบายมุ่งความเป็นเลิศทางด้านคุณภาพผลิตภัณฑ์ โดยผลิตภัณฑ์ต้องมีความแข็งแรง ทนทาน อายุการใช้งานยาวนาน สวยงาม มีความประณีตเรียบร้อย ซึ่งจะต้องมีการควบคุมคุณภาพในการผลิตทุกขั้นตอน

DELIVERY

บริษัทได้ให้ความสำคัญอย่างมากกับการส่งมอบผลิตภัณฑ์ให้ตรงตามกำหนดเวลา

BRAND

บริษัทผลิตและจำหน่ายผลิตภัณฑ์ภายใต้เครื่องหมายการค้า "CITY STEEL" โดยพยายามสร้างตราสินค้าให้เป็นที่รู้จักและยอมรับของลูกค้า

COST

บริษัทมีการบริหารต้นทุนผลิตภัณฑ์อย่างมีประสิทธิภาพ โดยการบริหารขั้นตอนการผลิตให้มีของเสียน้อยที่สุด รวมทั้งการบริหารวัตถุดิบในการผลิตให้เกิดประโยชน์ได้มากที่สุด

DESIGN & INNOVATION

บริษัทมีการให้คำปรึกษาในการออกแบบผลิตภัณฑ์เพื่อให้ตรงตามความต้องการของลูกค้ามากที่สุดและเป็นไปตามหลักวิศวกรรม

SERVICE

บริษัทมีความมุ่งมั่นที่จะให้บริการที่ดี ทั้งก่อนและหลังการขาย เช่น การให้บริการติดตั้งผลิตภัณฑ์ การเข้าไปตรวจสอบการใช้งานหลังจากการติดตั้ง

ลักษณะลูกค้าและกลุ่มเป้าหมาย

ปัจจุบันกลุ่มบริษัทมีลูกค้าทั้งในประเทศต่างประเทศ โดยลูกค้าส่วนใหญ่ของกลุ่มบริษัทเป็นลูกค้าในประเทศ

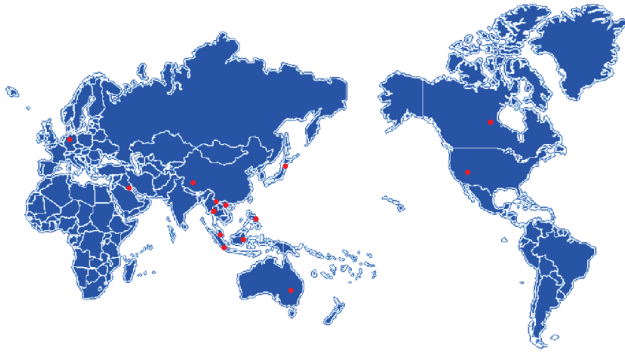

ลูกค้าต่างประเทศ

ลูกค้าต่างประเทศของกลุ่มบริษัทจะเป็นกลุ่มผู้ผลิตในอุตสาหกรรมชิ้นส่วนยานยนต์ และกลุ่มผู้ผลิตอุตสาหกรรมต่างๆ และตัวแทนจำหน่าย โดยประเทศที่ส่งผลิตภัณฑ์ไปจำหน่าย ได้แก่ ออสเตรเลีย, นิวซีแลนด์, ญี่ปุ่น, มาเลเซีย, เกาหลีใต้, จีน, อินเดีย, เวียดนาม, ไต้หวัน, และกลุ่มประเทศในทวีปยุโรป เป็นต้น โดยกลุ่มบริษัทได้สังเกตเห็นถึงศักยภาพของตลาดต่างประเทศที่มีกำลังซื้อสูง และได้พยายามเพิ่มช่องทางการจำหน่ายในตลาดต่างประเทศให้มากขึ้น

ลูกค้าในประเทศ

ลูกค้าในประเทศ ได้แก่ ผู้ใช้ผลิตภัณฑ์และบริการเกี่ยวกับโลหะทุกชนิด โดยกลุ่มลูกค้าส่วนใหญ่จะเป็นผู้ใช้ทางอุตสาหกรรมในกลุ่มอุตสาหกรรมต่างๆ ที่เป็นบริษัทขนาดกลางขึ้นไป ลูกค้าของกลุ่มบริษัทมีอยู่ในทุกภาคของประเทศไทย โดยกลุ่มบริษัทสามารถจัดส่งและติดตั้งผลิตภัณฑ์ได้ทั่วประเทศ ซึ่งความสัมพันธ์ของกลุ่มบริษัทกับกลุ่มลูกค้าถือได้ว่ามีความสัมพันธ์ที่ดี และที่ผ่านมามีลูกค้าส่วนใหญ่จะมีจำนวนการสั่งซื้อผลิตภัณฑ์มากกว่า 1 ครั้ง (Repeat Order)

ทั้งนี้ ณ 31 กรกฎาคม 2563 กลุ่มบริษัทมีฐานลูกค้าในประเทศกว่า 3,000 ราย ซึ่งอยู่ใน 25 กลุ่มอุตสาหกรรม อาทิ กลุ่มยานยนต์, กลุ่มวัสดุอุตสาหกรรมและเครื่องจักร, กลุ่มพัฒนาอสังหาริมทรัพย์, กลุ่มขนส่งและโลจิสติกส์, กลุ่มวัสดุก่อสร้าง, กลุ่มชิ้นส่วนอิเล็กทรอนิกส์, กลุ่มปิโตรเคมีและเคมีภัณฑ์, กลุ่มของใช้ในครัวเรือนและสำนักงาน, กลุ่มสื่อและสิ่งพิมพ์, และกลุ่มแฟชั่น เป็นต้น

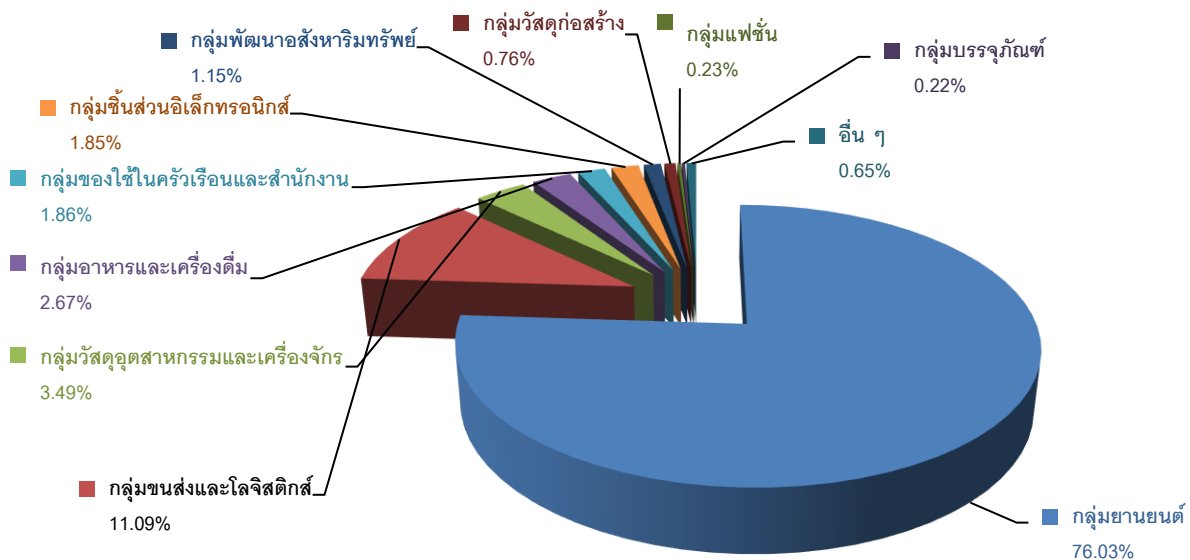

โครงสร้าง การถือหุ้นของบริษัท

บริษัท ชิตี สตีล จำกัด (มหาชน) มีการลงทุนในบริษัทย่อยที่ประกอบธุรกิจผลิตและจำหน่ายผลิตภัณฑ์ที่เกี่ยวข้อง กับโลหะ และจำหน่ายสินค้าที่ใช้ในอุตสาหกรรมและสินค้าเพื่อการอุปโภคและบริโภค โดย ณ 31 กรกฎาคม 2563 มีรายละเอียดดังนี้

ธุรกิจผลิตและจำหน่าย ผลิตภัณฑ์ที่เกี่ยวข้องกับโลหะ

บริษัท มาร์ค เวิลด์ไวด์ จำกัด

ลักษณะธุรกิจ ดำเนินธุรกิจผลิตและจำหน่ายผลิตภัณฑ์โลหะ และผลิตภัณฑ์โลหะแปรรูปและชิ้นส่วนโลหะ และให้บริการแปรรูปโลหะ

สัดส่วนการถือหุ้น บริษัทถือหุ้นในสัดส่วน ร้อยละ 99.99

บริษัท ชิตี สตีล โปรดักส์ จำกัด

ลักษณะธุรกิจ ดำเนินธุรกิจผลิตและจำหน่ายผลิตภัณฑ์โลหะ โครงสร้าง, ผลิตภัณฑ์โลหะที่เกี่ยวข้องกับอุปกรณ์จัดเก็บและลำเลียง, และผลิตภัณฑ์ที่ทำจากโลหะอื่นๆ

สัดส่วนการถือหุ้น บริษัทถือหุ้นในสัดส่วน ร้อยละ 99.99

ธุรกิจจำหน่ายสินค้าที่ใช้ใน อุตสาหกรรม

บริษัท สยาม ไอโซ โพร จำกัด

ลักษณะธุรกิจ ดำเนินธุรกิจจำหน่ายผลิตภัณฑ์โลหะ และอุปกรณ์และวัสดุที่ใช้ในโรงงานอุตสาหกรรม และดำเนินงานเกี่ยวกับการลงทุนของกลุ่มบริษัท

สัดส่วนการถือหุ้น บริษัทถือหุ้นในสัดส่วน ร้อยละ 99.99

CT Universal Company Limited

ลักษณะธุรกิจ ดำเนินธุรกิจจำหน่ายสินค้าที่ใช้ในอุตสาหกรรม สินค้าเพื่อการอุปโภคและบริโภค และลงทุนในธุรกิจใหม่

สัดส่วนการถือหุ้น บจก.สยาม ไอโซ โพร ซึ่งเป็นบริษัทย่อยที่บริษัทถือหุ้นในสัดส่วนร้อยละ 99.99 ถือหุ้นใน CT Universal Co., Ltd. ในสัดส่วนร้อยละ 100

โครงสร้างการถือหุ้นของกลุ่มบริษัท ณ วันที่ 31 กรกฎาคม 2563

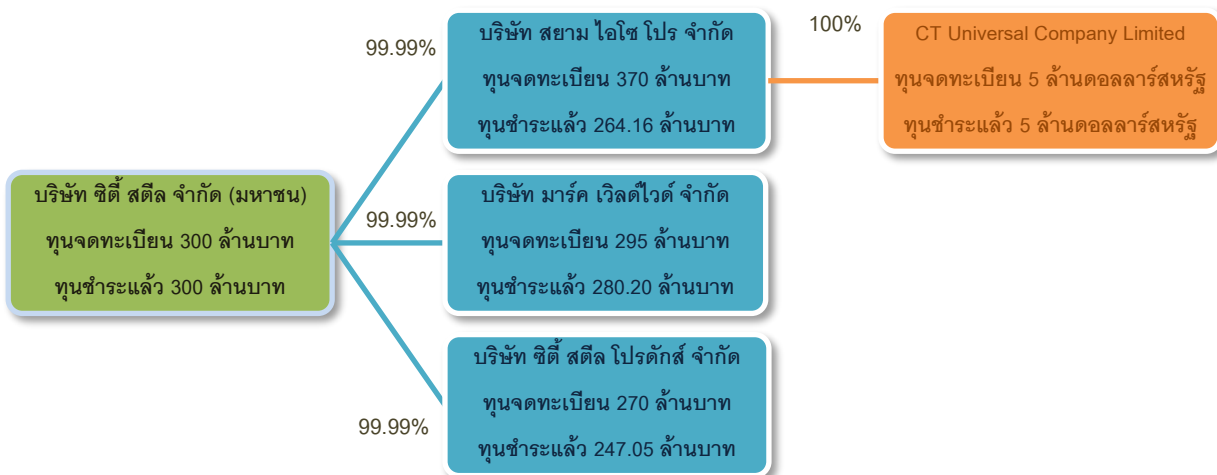

ตารางแสดงโครงสร้างรายได้ของกลุ่มบริษัท

ที่มาของรายได้	ดำเนินงานโดย	ปี 2560/2561 (ส.ค. 60 - ก.ค. 61)		ปี 2561/2562 (ส.ค. 61 - ก.ค. 62)		ปี 2562/2563 (ส.ค. 62 - ก.ค. 63)	
		ล้านบาท	ร้อยละ	ล้านบาท	ร้อยละ	ล้านบาท	ร้อยละ
จำหน่ายในประเทศ							
1. ธุรกิจผลิตและจำหน่ายผลิตภัณฑ์เกี่ยวกับโลหะ							
♦ ผลิตและจำหน่ายผลิตภัณฑ์โลหะโครงสร้าง, ผลิตภัณฑ์โลหะที่เกี่ยวกับอุปกรณ์จัดเก็บและลำเลียง, และผลิตภัณฑ์โลหะอื่นๆ	กลุ่มบริษัท	345.25	87.22	360.08	91.39	253.02	91.07
♦ ผลิตและจำหน่ายผลิตภัณฑ์โลหะแปรรูปและจำหน่ายโลหะ	กลุ่มบริษัท	9.96	2.52	11.82	3.00	0.15	0.05
2. ธุรกิจจำหน่ายสินค้าที่ใช้ในอุตสาหกรรม							
♦ จำหน่ายวัสดุอุปกรณ์ที่ใช้ในโรงงานอุตสาหกรรม	กลุ่มบริษัท	-	-	-	-	-	-
รวมรายได้จากในประเทศ		355.21	89.74	371.90	94.39	253.17	91.12
จำหน่ายต่างประเทศ							
1. ธุรกิจผลิตและจำหน่ายผลิตภัณฑ์เกี่ยวกับโลหะ							
♦ ผลิตและจำหน่ายผลิตภัณฑ์โลหะโครงสร้าง, ผลิตภัณฑ์โลหะที่เกี่ยวกับอุปกรณ์จัดเก็บและลำเลียง, และผลิตภัณฑ์โลหะอื่นๆ	กลุ่มบริษัท	29.71	7.51	11.91	3.02	12.45	4.48
♦ ผลิตและจำหน่ายผลิตภัณฑ์โลหะแปรรูปและจำหน่ายโลหะ	-	-	-	-	-	-	-
2. ธุรกิจจำหน่ายสินค้าที่ใช้ในอุตสาหกรรม							
♦ จำหน่ายวัสดุอุปกรณ์ที่ใช้ในโรงงานอุตสาหกรรม	-	-	-	-	-	-	-
รวมรายได้จากต่างประเทศ		29.71	7.51	11.91	3.02	12.45	4.48
รายได้อื่นๆ	กลุ่มบริษัท	10.89	2.75	10.22	2.59	12.23	4.40
รวมรายได้ทั้งสิ้น		395.81	100.00	394.03	100.00	277.85	100.00

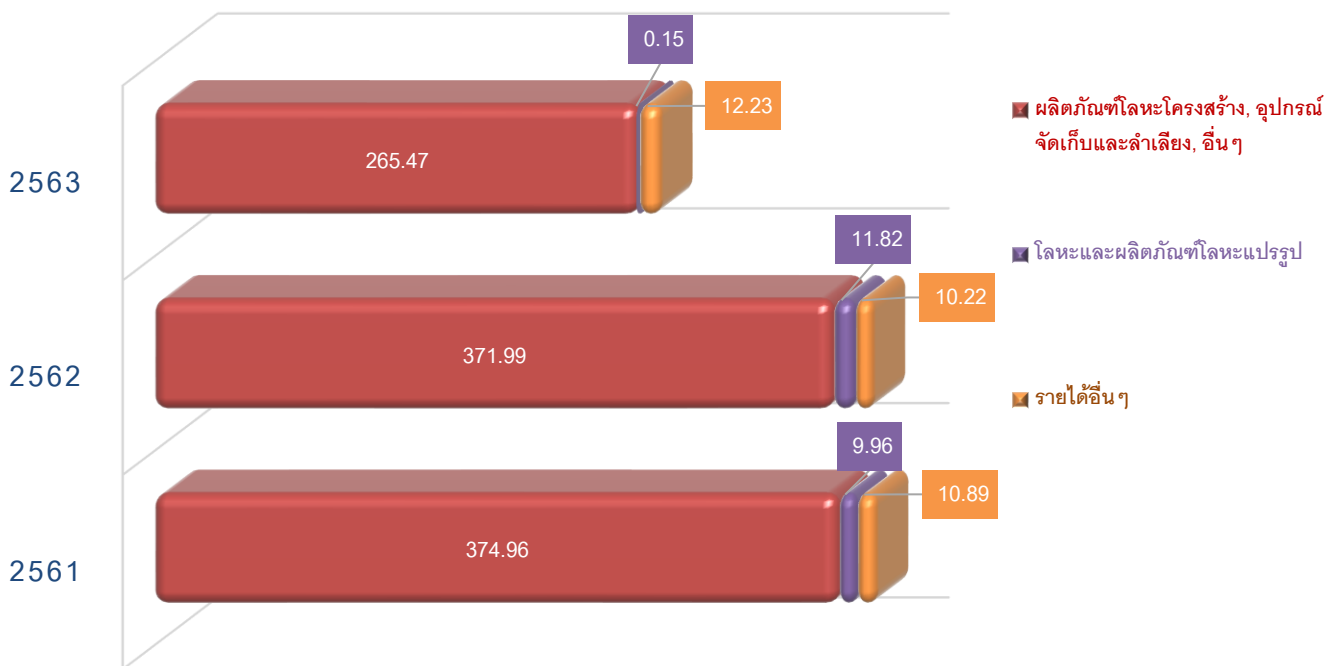

สรุปข้อมูล ทางการเงิน

	หน่วย	2561	2562	2563
รายได้รวม	(ล้านบาท)	395.81	394.03	277.85
กำไรขั้นต้น	(ล้านบาท)	83.56	75.60	40.86
กำไรสุทธิ	(ล้านบาท)	30.12	9.90	(4.03)
สินทรัพย์รวม	(ล้านบาท)	1,369.97	1,358.06	1,341.07
หนี้สินรวม	(ล้านบาท)	27.16	30.47	16.25
ส่วนของผู้ถือหุ้นรวม	(ล้านบาท)	1,342.81	1,327.59	1,324.82
ทุนเรียกชำระแล้ว	(ล้านบาท)	300.00	300.00	300.00

	หน่วย	2561	2562	2563
อัตรากำไรขั้นต้น	(%)	21.71	19.70	15.39
อัตรากำไรสุทธิ	(%)	7.61	2.51	(1.45)
อัตราผลตอบแทนผู้ถือหุ้น	(%)	2.25	0.74	(0.30)
อัตราผลตอบแทนจากสินทรัพย์	(%)	2.22	0.73	(0.30)
อัตราส่วนสภาพคล่อง	(เท่า)	46.18	46.15	154.89
อัตราส่วนหนี้สินต่อส่วนของผู้ถือหุ้น	(เท่า)	0.02	0.02	0.01
อัตราส่วนจากการจ่ายเงินปันผล	(%)	36.98	39.84	0.00

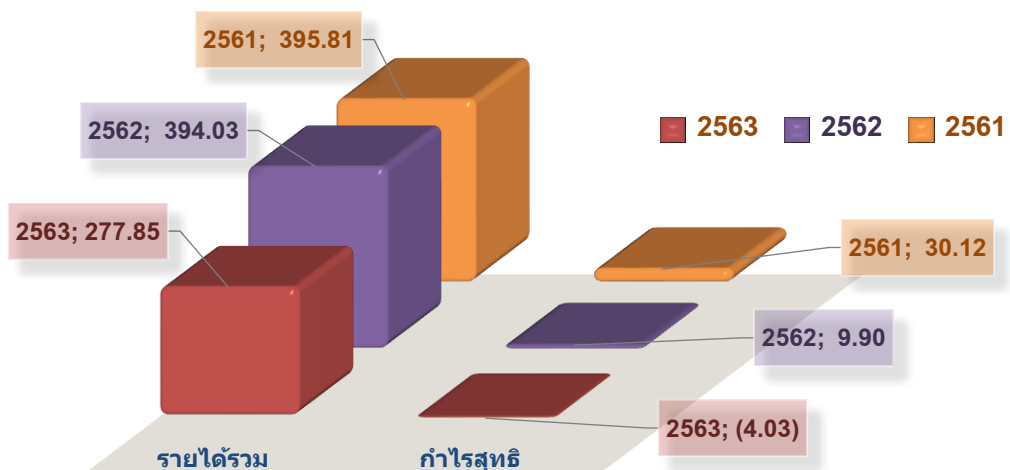
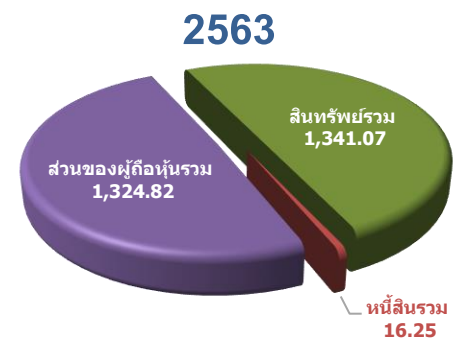
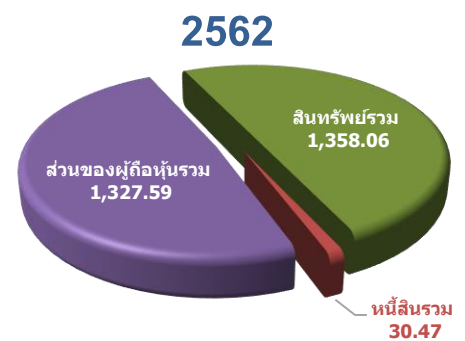

ปัจจัยความเสี่ยง

ปัจจัยความเสี่ยงที่อาจส่งผลกระทบต่อการดำเนินธุรกิจ สถานะการเงิน และผลประกอบการของกลุ่มบริษัทสามารถ จำแนกได้ดังนี้

ความเสี่ยงจากความผันผวนของราคาวัตถุดิบโลหะ

วัตถุดิบหลักที่ใช้ในการผลิตสินค้าของกลุ่มบริษัท ได้แก่ วัตถุดิบโลหะ ซึ่งประกอบไปด้วย เหล็กแผ่นดำ เหล็กแผ่นขาว เหล็กรูปพรรณ รวมถึงสแตนเลสและอลูมิเนียม ทั้งนี้ราคาโลหะ ดังกล่าวจะมีความผันแปรไปตามอุปสงค์และอุปทานของผู้ผลิต และผู้ใช้โลหะทั่วโลก รวมทั้งปัจจัยอื่นๆ เช่น อัตราแลกเปลี่ยน อัตราภาษีนำเข้า และการกำหนดค่าธรรมเนียมพิเศษ (Surcharge) เป็นต้น โดยในปี 2561/2562 ปริมาณการใช้ วัตถุดิบดังกล่าวคิดเป็นร้อยละ 47.89 ของต้นทุนขาย และปี 2562/2563 ปริมาณการใช้วัตถุดิบดังกล่าวคิดเป็นร้อยละ 46.82 ของต้นทุนขาย ดังนั้นความเสี่ยงจากความผันผวนของ ราคาวัตถุดิบโลหะ จึงมีผลกระทบต่อต้นทุนขาย รายได้ จากการขาย ตลอดจนผลกำไรของกลุ่มบริษัท

อย่างไรก็ตาม การกำหนดราคาขายผลิตภัณฑ์ของกลุ่มบริษัทนั้น ใช้นโยบายต้นทุนบวกกำไร รวมทั้งกลุ่มบริษัทได้มีการติดตามการเปลี่ยนแปลงของราคาวัตถุดิบอย่างใกล้ชิด เพื่อประเมินสถานการณ์และแนวโน้มของราคาของวัตถุดิบ ดังกล่าว และนำมาพิจารณาประกอบการตัดสินใจในการสั่งซื้อ และบริหารจัดการปริมาณวัตถุดิบคงคลังซึ่งเป็นต้นทุนหลักของกลุ่มบริษัทให้มีความเหมาะสม จากนโยบายการกำหนดราคาที่ดีและการบริหารสินค้าคงคลังที่ดี ทำให้กลุ่มบริษัทสามารถ รักษาส่วนต่างของกำไรได้ ดังนั้น การผันผวนของราคาวัตถุดิบ โลหะจึงไม่ส่งผลกระทบต่อการดำเนินงานของกลุ่มบริษัทอย่าง มีนัยสำคัญ

ความเสี่ยงจากภาวะเศรษฐกิจ

เนื่องจากผลิตภัณฑ์ของกลุ่มบริษัทส่วนใหญ่มีลักษณะ เป็นสินค้าทุน ความต้องการในสินค้าประเภทนี้จะเกิดขึ้นก็ ต่อเมื่อมีการลงทุนใหม่ๆ เพิ่มขึ้น กล่าวคือลูกค้าจะทำการสั่งซื้อ สินค้าก็ต่อเมื่อลูกค้ามีความต้องการที่จะขยาย ซ่อมแซม ปรับปรุง หรือย้าย อาคารโรงงาน ซึ่งเมื่อเศรษฐกิจอยู่ในภาวะที่ เติบโต การขยายโรงงาน หรือการเพิ่มกำลังการผลิตก็จะเพิ่มขึ้น

ซึ่งก็จะส่งผลให้ความต้องการในผลิตภัณฑ์ของกลุ่มบริษัทมี มากขึ้นด้วย แต่ถ้าหากเศรษฐกิจเกิดการชะลอตัว การลงทุน ของภาคอุตสาหกรรมในการขยายโรงงานหรือเพิ่มกำลังการผลิต ก็จะลดลง ซึ่งทำให้ความต้องการในสินค้าทุนลดลงด้วย

เมื่อเศรษฐกิจชะลอตัว กำลังซื้อของลูกค้าลดลง ความต้องการในผลิตภัณฑ์ก็จะลดลงด้วย ส่งผลให้เกิด ภาวะการแข่งขันที่รุนแรงขึ้น ทั้งในด้านของราคาและในด้าน ของความแตกต่างของผลิตภัณฑ์และบริการ ซึ่งกลุ่มบริษัท จะต้องมีการนำเสนอผลิตภัณฑ์และบริการที่หลากหลายให้ ตรงกับความต้องการของลูกค้า และการมุ่งเน้นให้มีการ พัฒนาและนำเสนอผลิตภัณฑ์ใหม่ๆ อยู่เสมอๆ และจะต้องมี การปรับตัวและปรับปรุงประสิทธิภาพในการผลิตเพื่อรักษา ฐานลูกค้าและผลประกอบการที่ดีเอาไว้ นอกจากนี้ยังต้องมีการ หากลุ่มลูกค้าใหม่ๆ ในหลากหลายกลุ่มอุตสาหกรรม เพื่อ เป็นการกระจายความเสี่ยง หากกลุ่มอุตสาหกรรมใดมีการ ขยายตัวที่ลดลง กลุ่มบริษัทก็สามารถนำเสนอผลิตภัณฑ์ ให้กับกลุ่มลูกค้าในอุตสาหกรรมอื่นที่มีการขยายตัวเพิ่มขึ้นได้ ทั้งนี้ โดยในปัจจุบันกลุ่มบริษัทมีฐานลูกค้ากว่า 3,000 ราย กระจายอยู่ใน 25 กลุ่มอุตสาหกรรม ซึ่งก็ช่วยให้กลุ่มบริษัท สามารถลดความเสี่ยงจากการที่ภาวะเศรษฐกิจชะลอตัวลง ได้บ้าง

นอกจากผลกระทบในเรื่องผลประกอบการแล้ว ผลกระทบต่อสถานะทางการเงินและการดำเนินงานก็มีความสำคัญ หากเศรษฐกิจมีการชะลอตัวลงพร้อมกันทั่วโลก ในทุกภาคส่วน และเป็นระยะเวลาอันยาวนาน อย่างเช่นสถานการณ์ การแพร่ระบาดของไวรัสโควิด-19 ในปัจจุบัน ก็ได้ส่งผลให้ หลายกิจการที่ไม่มีสภาพคล่องเพียงพอต้องประสบปัญหาจน ต้องปิดตัวลง แต่เนื่องจากกลุ่มบริษัทมีสภาพคล่องที่เพียงพอ และมีสถานะทางการเงินที่ดี ทำให้กลุ่มบริษัทยังคงสามารถ ดำเนินงานอยู่ได้ และไม่ได้ประสบปัญหาหนัก ดังนั้นกลุ่ม บริษัทจึงยังคงที่จะต้องดำเนินนโยบายทางการเงินอย่าง รัดกุมต่อไปในอนาคต เพื่อรักษาสถานะทางการเงินที่ดีไว้

ความเสี่ยงจากการขาดแคลนแรงงาน

ปัจจุบันประเทศไทยได้เริ่มเข้าสู่สังคมผู้สูงอายุ ประชากรในวัยทำงานมีแนวโน้มลดลง ทำให้แรงงานหายากขึ้นเรื่อยๆ อีกทั้งแรงงานที่หาได้อาจจะมีทักษะไม่ตรงกับความต้องการของกลุ่มบริษัทด้วย เนื่องจากผลิตภัณฑ์ของกลุ่มบริษัทเป็นสินค้าที่ผลิตตามความต้องการและคำสั่งซื้อของลูกค้า (Made to Order) รูปแบบและปริมาณในการผลิตจึงมีความแตกต่างกันอย่างมาก การที่จะใช้เครื่องจักรอัตโนมัติมาทดแทนแรงงานคนจึงทำได้ค่อนข้างยาก ดังนั้นแรงงานที่มีคุณภาพจึงเป็นปัจจัยที่สำคัญในกระบวนการผลิตของกลุ่มบริษัท ซึ่งกลุ่มบริษัทก็มีความพยายามที่จะลดความเสี่ยงโดยการรับและเสาะหาพนักงานใหม่อยู่เสมอๆ มีการฝึกอบรมและพัฒนาฝีมือของพนักงานเพื่อให้สามารถทำงานได้ดีขึ้นและหลากหลายมากขึ้น ดูแลเอาใจใส่และให้ผลตอบแทนและสวัสดิการที่เหมาะสมเพื่อรักษาแรงงานที่มีอยู่ให้อยู่กับองค์กรเป็นเวลานาน

ความเสี่ยงจากการพึ่งพิงตลาดในประเทศ

ปัจจุบันกลุ่มบริษัทมีรายได้หลักมาจากการขายผลิตภัณฑ์ให้กับลูกค้าภายในประเทศ โดยสัดส่วนรายได้จากลูกค้าภายในประเทศ ปี 2560/2561, ปี 2561/2562, และปี 2562/2563 เท่ากับร้อยละ 92.28, ร้อยละ 96.90, และร้อยละ 95.31 ตามลำดับ จากตัวเลขดังกล่าวจะเห็นได้ว่าสัดส่วนรายได้จากลูกค้าในประเทศนั้นมีสัดส่วนค่อนข้างมาก ซึ่งหากภาวะเศรษฐกิจและอุตสาหกรรมภายในประเทศเกิดการชะลอตัว อาจส่งผลกระทบต่อรายได้และผลกำไรของกลุ่มบริษัทได้ นอกจากนี้หากลูกค้าที่เป็นบริษัทข้ามชาติมีการย้ายฐานการผลิตไปยังประเทศอื่นที่มีต้นทุนต่ำกว่า ก็อาจจะทำให้ความต้องการในผลิตภัณฑ์และรายได้ของกลุ่มบริษัทปรับตัวลดลงด้วยเช่นกัน อย่างไรก็ตามก็ดีกลุ่มบริษัทก็ได้มีความพยายามที่จะขยายตลาดไปยังต่างประเทศให้มากขึ้น โดยได้มีการเพิ่มช่องทางการจัดจำหน่ายในต่างประเทศ ไม่ว่าจะเป็นการติดต่อกับลูกค้าในต่างประเทศโดยตรง หรือตัวแทนจัดจำหน่ายในต่างประเทศ การขายสินค้าหรือติดต่อผ่านทางบริษัทย่อยหรือสาขาของบริษัทข้ามชาติที่ตั้งอยู่ในประเทศไทย รวมทั้งการออกงานแสดงสินค้าต่างๆ ซึ่งกลุ่มบริษัทก็จะดำเนินการอย่างรอบคอบและมุ่งเน้นไปในประเทศที่

เศรษฐกิจยังมีการขยายตัวได้ดี กลุ่มบริษัทคาดว่าจะเพิ่มช่องทางการจัดจำหน่ายในต่างประเทศดังกล่าวจะช่วยให้สามารถขยายฐานลูกค้าไปยังต่างประเทศได้มากขึ้น ซึ่งจะช่วยลดความเสี่ยงจากการพึ่งพิงรายได้จากตลาดในประเทศลงได้ส่วนหนึ่ง

ความเสี่ยงจากความไม่แน่นอนของรายได้

รายได้จากการขายผลิตภัณฑ์ของกลุ่มบริษัทที่มีความไม่แน่นอนเนื่องจากการขายของกลุ่มบริษัทเป็นการขายแบบโครงการ (project by project) และไม่มีสัญญาระยะเวลาอยู่กับลูกค้า เมื่อลูกค้าติดต่อและระบุความต้องการเบื้องต้นเข้ามาแต่ละครั้ง กลุ่มบริษัทจะให้คำปรึกษาและแนะนำเกี่ยวกับตัวผลิตภัณฑ์ตามที่ลูกค้าต้องการ ทีมวิศวกรจะคำนวณโครงสร้างและการรับน้ำหนัก และจะทำการประเมินราคาและเสนอราคาไปให้ลูกค้าเพื่อนำไปเปรียบเทียบกับผู้ผลิตรายอื่นๆ จากนั้นหากลูกค้าตัดสินใจสั่งซื้อ กลุ่มบริษัทจึงเริ่มดำเนินการผลิต ดังนั้นจึงเกิดความไม่แน่นอนของรายได้ประกอบกับผลิตภัณฑ์ของกลุ่มบริษัทส่วนใหญ่ เช่น ชั้นวางของในโกดัง แท่นลำเลียง พาเลท และป้ายจัดแสดงสินค้า ฯลฯ จะใช้สำหรับสนับสนุนการปฏิบัติงานของลูกค้า แต่ไม่ใช่ชิ้นส่วนหรือวัตถุดิบหลักที่ลูกค้าต้องนำไปใช้เพื่อการผลิต จึงมีอายุการใช้งานที่ค่อนข้างนาน ดังนั้นลูกค้าแต่ละรายจึงมีความต้องการสั่งซื้อในลักษณะที่ไม่ต่อเนื่อง หรือนานๆ ครั้ง โดยอาจสั่งซื้อเมื่อมีโครงการก่อสร้างใหม่ มีการขยายพื้นที่โกดังจัดเก็บ ขยายอาคารโรงงานหรือสำนักงาน ซึ่งแต่ละครั้งจะมีระยะเวลาที่ไม่แน่นอน แต่อย่างไรก็ตามจากการที่กลุ่มบริษัทมีผลิตภัณฑ์ที่หลากหลาย จึงสามารถรองรับความต้องการจากหลายอุตสาหกรรม นอกจากนั้นกลุ่มบริษัทยังคงมีการศึกษาวิจัยและพัฒนาอย่างต่อเนื่องเพื่อปรับปรุงผลิตภัณฑ์เดิมและนำเสนอผลิตภัณฑ์ใหม่ให้กับลูกค้าซึ่งมีความต้องการที่แตกต่างกันและเปลี่ยนแปลงไปตลอดเวลา

ความเสี่ยงจากการให้เครดิตลูกค้า

ณ วันที่ 31 กรกฎาคม 2563 บริษัทมีลูกหนี้การค้าสุทธิ เท่ากับ 24.90 ล้านบาท ซึ่งคิดเป็นร้อยละ 9.37 ของรายได้จากการขายและบริการ บริษัทมีระยะเวลาการเก็บหนี้เฉลี่ย ในปี 2563 เท่ากับ 59.84 วัน ซึ่งบริษัทอาจมีความเสี่ยงในการเรียกเก็บเงินจากลูกหนี้การค้า และอาจทำให้บริษัท

เกิดค่าใช้จ่ายในการติดตามหนี้ด้วย ถ้าลูกหนี้การค้ำของ บริษัทมีปัญหาในการดำเนินงานก็อาจส่งผลกระทบต่อผล กำไรและฐานะการเงินของบริษัทได้ นอกจากนั้นลูกค้ำขนาดใหญ่ของกลุ่มบริษัทหลายๆ ราย มีการขยายระยะเวลาในการ ชำระหนี้ยาวนานขึ้น จากเดิมประมาณ 30 วัน ได้มีการขอขยาย เป็น 90-120 วัน ซึ่งก็อาจจะส่งผลกระทบต่อวงจรกิจของ กลุ่ม บริษัทด้วย

อย่างไรก็ดีบริษัทมีการติดตามคุณภาพลูกหนี้ อยู่ อย่างสม่ำเสมอ และบริษัทยังได้ให้ความสำคัญในการ พิจารณาการให้เครดิตกับลูกค้ำอย่างเข้มงวด โดยทางบริษัท จะให้ผู้บริหารและผู้จัดการเป็นผู้พิจารณาอนุมัติการให้เครดิต ร่วมกันเป็นลายลักษณ์อักษร โดยคำนึงถึงปัจจัยในด้านต่างๆ เช่น ลักษณะธุรกิจของลูกค้ำ, สถานะทางการเงิน, ปริมาณ การสั่งซื้อสินค้า, และประวัติการชำระเงิน รวมถึงการเข้าพบ และพูดคุยกับผู้บริหารของลูกค้ำ เพื่อให้บริษัทสามารถมั่นใจ ในการอนุมัติการให้เครดิตแก่ลูกค้ำแต่ละราย และลด ผลกระทบของความเสี่ยงจากการให้เครดิตลูกค้ำให้มากที่สุด

ความเสี่ยงจากการเข้ามาของผู้ประกอบการรายใหม่ที่มี ศักยภาพ

กลุ่มบริษัทเป็นผู้ผลิตและจำหน่ายผลิตภัณฑ์โลหะ โครงสร้าง ผลิตภัณฑ์โลหะที่เกี่ยวข้องกับอุปกรณ์จัดเก็บและ ลำเลียง ผลิตภัณฑ์โลหะแปรรูป และให้บริการแปรรูปโลหะ ครบวงจรในภาคตะวันออก ซึ่งลูกค้ำของกลุ่มบริษัทมีอยู่ทั่ว ประเทศ ส่วนใหญ่กระจายอยู่ตามภาคตะวันออก กรุงเทพฯ และปริมณฑล รวมทั้งบริเวณใกล้เคียง โดยผู้ประกอบการที่ ดำเนินธุรกิจใกล้เคียงกับบริษัทและบริษัทย่อย ส่วนใหญ่จะ เป็นผู้ประกอบการรายเล็กๆ ที่กระจายอยู่ตามแหล่งชุมชน หรือเป็นผู้ประกอบการรายใหญ่ที่ผลิตและจำหน่าย ผลิตภัณฑ์โลหะเช่นเดียวกัน แต่ยังไม่มีการผลิตผลิตภัณฑ์ และการให้บริการที่ครบวงจรเช่นเดียวกับของกลุ่มบริษัท จึง ถือได้ว่ากลุ่มบริษัทเป็นผู้นำในอุตสาหกรรมนี้

อย่างไรก็ดีในปัจจุบันการผลิตผลิตภัณฑ์โลหะแปรรูป และการให้บริการแปรรูปโลหะ ใช้เงินลงทุนเริ่มต้นค่อนข้างต่ำ จึงทำให้มีคู่แข่งขนาดเล็กเข้ามาในตลาดมากพอสมควร นอกจากนั้นบริษัทขนาดกลางและใหญ่ซึ่งเดิมเป็นเพียงคน กลางในการซื้อขายวัตถุดิบก็เริ่มมีการเพิ่มมูลค่าโดยการเพิ่ม

การบริการแปรรูปโลหะและขายผลิตภัณฑ์โลหะแปรรูปให้กับ ลูกค้ำโดยตรง ซึ่งก็ทำให้การแข่งขันในตลาดนี้มีภาวะรุนแรง ขึ้น กลุ่มบริษัทจึงได้มีความพยายามที่จะลดสัดส่วนรายได้ ของผลิตภัณฑ์ประเภทนี้ลงและมุ่งเน้นความสำคัญไปที่ ผลิตภัณฑ์โลหะโครงสร้าง และผลิตภัณฑ์โลหะที่เกี่ยวข้องกับ อุปกรณ์จัดเก็บและลำเลียง ซึ่งเป็นผลิตภัณฑ์ที่กลุ่มบริษัทมี ความได้เปรียบ เนื่องจากกลุ่มบริษัทมีประสบการณ์ในการ ดำเนินงานมาเป็นเวลานานและมีความสัมพันธ์ที่ดีกับลูกค้ำ มีการออกแบบและพัฒนาผลิตภัณฑ์อย่างต่อเนื่อง เพื่อให้ ตอบสนองความต้องการของลูกค้ำได้อย่างครบถ้วน มีการส่ง มอบที่ตรงเวลา และมีบริการที่ดีทั้งก่อนและหลังการขาย ทำให้ลูกค้ำเกิดความประทับใจ จึงเป็นการรักษาฐานลูกค้ำ ให้กลับมาซื้อผลิตภัณฑ์ของกลุ่มบริษัทต่อไป

ความเสี่ยงจากอัตราแลกเปลี่ยน

ในการดำเนินธุรกิจบริษัทมีการสั่งซื้อสินค้าจาก ต่างประเทศและมีการส่งออกสินค้าไปต่างประเทศเป็น เงินตราต่างประเทศ จึงทำให้บริษัทมีความเสี่ยงจากการผัน วนของอัตราแลกเปลี่ยน ซึ่งที่ผ่านมาบริษัทได้ลดผลกระทบ จากอัตราแลกเปลี่ยน โดยการตรวจสอบและเฝ้าสังเกตการ เปลี่ยนแปลงของค่าเงินอย่างใกล้ชิดอยู่ตลอดเวลา รวมทั้ง การใช้เงินฝากสกุลเงินต่างประเทศ (Foreign Currency Deposit: FCD) การทำสัญญาซื้อขายเงินตราต่างประเทศ ล่วงหน้า (Forward Contract) หรือชำระหนี้ก่อนกำหนด โดย พิจารณาตามความเหมาะสมของกระแสเงินสดและ สถานการณ์ในขณะนั้น

ถึงแม้ว่าการใช้เงินฝากสกุลเงินต่างประเทศ (FCD) จะสามารถช่วยบริหารความเสี่ยงจากอัตราแลกเปลี่ยนได้ เนื่องจากไม่ต้องเปลี่ยนเป็นเงินบาทในทันที แต่เมื่อสิ้นรอบ ระยะเวลารายงานในแต่ละรอบ บริษัทก็จะต้องมีการแปลงค่า เงินตราต่างประเทศเป็นเงินตราไทย ซึ่งก็จะทำให้เกิดกำไร หรือขาดทุนจากอัตราแลกเปลี่ยนในทางบัญชีได้ ในอนาคต บริษัทคาดว่าจะยังคงต้องสั่งซื้อสินค้าจากต่างประเทศ และส่ง สินค้าไปขายในต่างประเทศต่อไป ดังนั้นบริษัทจะยังคงรักษา นโยบายการลดผลกระทบจากความเสี่ยงในอัตราแลกเปลี่ยน โดยวิธีดังกล่าว ทั้งนี้จะพิจารณาจากความเหมาะสมของ สถานการณ์ในขณะนั้น

นอกจากธุรกรรมการซื้อขายสินค้าเป็นเงินตราต่างประเทศแล้ว บริษัทยังมีเงินลงทุนในบริษัทย่อยเป็นเงินตราต่างประเทศ ซึ่งจะทำให้บริษัทมีความเสี่ยงจากอัตราแลกเปลี่ยนเมื่อบริษัทย่อยมีการจ่ายผลตอบแทนหรือจ่ายเงินลงทุนกลับมาให้บริษัท เพื่อลดผลกระทบของความเสียหายจากอัตราแลกเปลี่ยน บริษัทได้มีการติดตามการเปลี่ยนแปลงของอัตราแลกเปลี่ยนอยู่เสมอ และจะดำเนินการอย่างระมัดระวังเมื่อจะมีการทำธุรกรรมดังกล่าว นอกจากนี้บริษัทจะต้องมีการแปลงค่าเงินของบริษัทย่อยเป็นเงินบาทเมื่อสิ้นรอบระยะเวลาบัญชี จึงอาจทำให้บริษัทมีผลกำไรหรือขาดทุนที่ยังไม่เกิดขึ้นจริงจากการแปลงค่าเงินแสดงไว้ในส่วนผู้ถือหุ้นในงบแสดงฐานะการเงิน และในกำไรขาดทุนเบ็ดเสร็จอื่นในงบกำไรขาดทุนเบ็ดเสร็จ ทั้งนี้ตัวเลขดังกล่าวเป็นเพียงกำไรหรือขาดทุนที่ยังไม่เกิดขึ้นจริง และเป็นการเปิดเผยข้อมูลตามมาตรฐานบัญชีเท่านั้น

ความเสี่ยงจากกรณีที่มีผู้ถือหุ้นรายใหญ่ถือหุ้นมากกว่าร้อยละ 50

ณ วันที่ 15 ตุลาคม 2563 กลุ่มตระกูลพงศ์รัตนเดชาชัย ถือหุ้นในบริษัทร้อยละ 73.32 ของจำนวนหุ้นที่จำหน่ายได้แล้วทั้งหมดของบริษัท จึงทำให้กลุ่มตระกูลพงศ์รัตนเดชาชัย สามารถควบคุมมติที่ประชุมผู้ถือหุ้นได้เกือบทั้งหมดไม่ว่าจะเป็นเรื่องการแต่งตั้งกรรมการ หรือการขอมติในเรื่องอื่นที่ต้องใช้เสียงส่วนใหญ่ของที่ประชุมผู้ถือหุ้น ยกเว้นเรื่องที่กฎหมายหรือข้อบังคับบริษัทกำหนดให้ต้องได้รับเสียง 3 ใน 4 ของที่ประชุมผู้ถือหุ้น ดังนั้นผู้ถือหุ้นรายอื่นจึงอาจไม่สามารถรวบรวมคะแนนเสียงเพื่อตรวจสอบและถ่วงดุลเรื่องของผู้ถือหุ้นใหญ่เสนอได้

โครงสร้างผู้ถือหุ้น

รายชื่อผู้ถือหุ้นรายใหญ่ ณ วันกำหนดรายชื่อผู้ถือหุ้นเพื่อสิทธิเข้าประชุมผู้ถือหุ้น วันที่ 15 ตุลาคม 2563

รายชื่อผู้ถือหุ้นใหญ่	จำนวนหุ้นที่ถือ (หุ้น)	สัดส่วนการถือหุ้น (ร้อยละ)
1. กลุ่มครอบครัววงศ์รัตนเดชาชัย ^{/1}		
» บจก. ดับบลิวเคพี แอสเซ็ท พลัส ^{/2}	166,500,000	55.50
» นายคมกริช วงศ์รัตนเดชาชัย	7,709,625	2.57
» นางสาวสุพัตรา วงศ์รัตนเดชาชัย	7,505,000	2.50
» นายวิบูลย์ วงศ์รัตนเดชาชัย	7,500,000	2.50
» นางเค็ง วงศ์รัตนเดชาชัย	7,500,000	2.50
» นายสาธิต วงศ์รัตนเดชาชัย	7,500,000	2.50
» นางอรรรณ วงศ์รัตนเดชาชัย	7,500,000	2.50
» นายบัณฑิต วงศ์รัตนเดชาชัย	7,047,100	2.35
» นางสาวธีรวิศรา วงศ์รัตนเดชาชัย	1,198,000	0.40
รวม	219,959,725	73.32
2. นายสุรเชษฐ์ กมลมงคลสุข	3,221,200	1.07
3. นายสันตชัย พรหมบันดาลกุล	2,580,000	0.86
4. นางสาวอรอุบล ชมเดช	2,222,200	0.74
5. นายวีรวัฒน์ ชูติเชษฐพงศ์	2,129,900	0.71
6. นายยุทธนา วิชาสวัสดิ์	1,586,000	0.53
7. นายประชา ปรียวาฑกุล	1,401,800	0.47
8. นายภาพงศ์ ปราโมช ณ อุทยาน	1,359,100	0.45
9. นายประสงค์ กังวาฬวัฒนา	1,340,500	0.45
10. นายพีรณัฐ เสวตวิจิตร	1,326,200	0.44
รวม	237,126,625	79.04

หมายเหตุ ^{/1} บจก. ดับบลิว เค พี แอสเซ็ท พลัส, นายคมกริช วงศ์รัตนเดชาชัย, นายวิบูลย์ วงศ์รัตนเดชาชัย, นางเค็ง วงศ์รัตนเดชาชัย, นายสาธิต วงศ์รัตนเดชาชัย, นางสาวสุพัตรา วงศ์รัตนเดชาชัย, นางอรรรณ วงศ์รัตนเดชาชัย, นายบัณฑิต วงศ์รัตนเดชาชัย, และนางสาวธีรวิศรา วงศ์รัตนเดชาชัย เป็นกลุ่ม Acting in Concert ตามประกาศว่าด้วยเรื่อง การกำหนดลักษณะความสัมพันธ์หรือพฤติกรรมที่เข้าลักษณะเป็นการกระทำร่วมกับบุคคลอื่น และการปฏิบัติตามมาตรา 246 และมาตรา 247

^{/2} บจก. ดับบลิว เค พี แอสเซ็ท พลัส ถือหุ้นโดยกลุ่มครอบครัววงศ์รัตนเดชาชัย ในสัดส่วนร้อยละ 100

นโยบายการจ่ายเงินปันผล

บริษัทมีนโยบายจ่ายเงินปันผลในอัตราไม่เกินร้อยละ 40 ของกำไรสุทธิของงบการเงินรวม หลังหักภาษีเงินได้และสำรองตามกฎหมาย อย่างไรก็ตามการจ่ายเงินปันผลดังกล่าวอาจมีการเปลี่ยนแปลงได้ โดยจะขึ้นอยู่กับแผนการลงทุน ความจำเป็น และความเหมาะสมอื่นๆ ในอนาคต โดยอยู่ภายใต้เงื่อนไขที่การดำเนินการดังกล่าวจะต้องก่อให้เกิดประโยชน์สูงสุดต่อผู้ถือหุ้น เช่น ใช้เป็นเงินลงทุนเพื่อขยายธุรกิจของบริษัท หรือกรณีที่มีการเปลี่ยนแปลงสถานะตลาดซึ่งอาจมีผลกระทบต่อกระแสเงินสดของบริษัทในอนาคต โดยให้อำนาจคณะกรรมการของบริษัทเป็นผู้พิจารณา ทั้งนี้มติของคณะกรรมการบริษัทที่อนุมัติให้จ่ายเงินปันผลจะต้องถูกนำเสนอเพื่อขออนุมัติจากที่ประชุมผู้ถือหุ้น เว้นแต่การจ่ายเงินปันผลระหว่างกาลซึ่งคณะกรรมการบริษัทมีอำนาจอนุมัติให้จ่ายเงินปันผลระหว่างกาลได้แล้วให้รายงานให้ที่ประชุมผู้ถือหุ้นทราบในการประชุมคราวต่อไป

สำหรับบริษัทย่อย คณะกรรมการของบริษัทย่อยจะเป็นผู้กำหนดนโยบายการจ่ายเงินปันผลในแต่ละปี ทั้งนี้ต้องได้รับการอนุมัติจากที่ประชุมผู้ถือหุ้นของบริษัทย่อย เว้นแต่กลุ่มบริษัทที่มีความจำเป็นต้องใช้เงินเพื่อการขยายกิจการ หรือจากปัจจัยอื่นๆ ที่เกี่ยวข้องในการบริหารของกลุ่มบริษัท ทั้งนี้การจ่ายเงินปันผลดังกล่าวอาจมีการเปลี่ยนแปลงขึ้นอยู่กับผลการดำเนินงาน สถานะการเงิน และแผนการลงทุนของกลุ่มบริษัท

บริษัทไม่ได้จ่ายเงินปันผลสำหรับผลประกอบการปี 2561/2562

ตารางแสดงข้อมูลการจ่ายเงินปันผลย้อนหลัง

ปี	2557/2558	2558/2559	2559/2560	2560/2561	2561/2562
อัตรากำไรสุทธิต่อหุ้น (บาท)	0.46	0.23	0.19	0.10	0.03
อัตราเงินปันผลต่อหุ้น (บาท)	0.12	0.08	0.07	0.04	0.00
อัตรากำไรสุทธิต่อหุ้นต่อกำไรสุทธิ (%)	26.07 %	35.40 %	36.99 %	39.84 %	0.00 %

โครงสร้างการจัดการ

ปัจจุบันกลุ่มบริษัทมีคณะกรรมการ 3 ชุด ได้แก่ คณะกรรมการบริษัท คณะกรรมการบริหาร และคณะกรรมการตรวจสอบ โดยคณะกรรมการแต่ละชุดมีรายชื่อและขอบเขตอำนาจหน้าที่ดังนี้

คณะกรรมการบริษัท

- กรรมการที่เป็นกรรมการบริหาร 3 ท่าน
- กรรมการอิสระ 3 ท่าน

ณ วันที่ 31 กรกฎาคม 2563 คณะกรรมการบริษัทมีจำนวน 6 ท่าน ดังนี้

1. นางบุญทิพย์ ช่างนิล ประธานกรรมการบริษัท
2. นางสาวฉัตรสุมาลย์ ถนอมจิตต์ กรรมการบริษัท
3. นางสาวกึ่งกาญจน์ พิพิธรัชกุล กรรมการบริษัท
4. นายอนุตร ตันตราภรณ์ กรรมการบริษัท
5. นายภัทรธร ทัศนสุวรรณ กรรมการบริษัท
6. นายหริรักษ์ จามรกุล กรรมการบริษัท

กรรมการผู้มีอำนาจลงนามแทนบริษัท

กรรมการซึ่งมีอำนาจลงลายมือชื่อแทนบริษัทคือนางบุญทิพย์ ช่างนิล, นางสาวฉัตรสุมาลย์ ถนอมจิตต์, และนางสาวกึ่งกาญจน์ พิพิธรัชกุล กรรมการสองในสามคนนี้ลงลายมือชื่อร่วมกันและประทับตราสำคัญของบริษัท

ขอบเขตอำนาจหน้าที่ของคณะกรรมการบริษัท

คณะกรรมการบริษัทมีหน้าที่เป็นตัวแทนของผู้ถือหุ้น และมีอำนาจในการจัดการดังนี้

1. ปฏิบัติหน้าที่โดยใช้ความรู้ความสามารถ และประสบการณ์ให้เป็นประโยชน์ต่อการดำเนินธุรกิจของบริษัทให้เป็นไปตามกฎหมาย วัตถุประสงค์ และข้อบังคับบริษัทตลอดจนมติที่ประชุมผู้ถือหุ้นด้วยความซื่อสัตย์ สุจริต และระมัดระวังรักษาผลประโยชน์ของบริษัท
2. กำหนดทิศทางในการดำเนินธุรกิจของบริษัทและควบคุมติดตามการดำเนินงานของบริษัทให้ถูกต้องตามกฎหมายระเบียบข้อบังคับของหน่วยงานราชการที่เกี่ยวข้อง มีการเปิดเผยข้อมูล

อย่างเพียงพอให้กับผู้ถือหุ้นและผู้ที่เกี่ยวข้องทุกฝ่ายและให้มีการบริหารงานอย่างโปร่งใส รวมทั้งเกิดประโยชน์สูงสุดต่อผู้ถือหุ้น

3. กำกับดูแลฝ่ายจัดการให้ดำเนินการตามนโยบายที่กำหนดไว้อย่างมีประสิทธิภาพและแจ้งให้ฝ่ายจัดการนำเสนอเรื่องที่มีสาระสำคัญต่อการดำเนินงานของบริษัท รายการระหว่างบุคคลที่เกี่ยวข้องกันอื่นๆ ให้พิจารณาโดยให้เป็นไปตามกฎระเบียบข้อบังคับของสำนักงานกำกับหลักทรัพย์และตลาดหลักทรัพย์
4. จัดให้มีระบบการควบคุมภายใน และการตรวจสอบภายในที่มีประสิทธิภาพ โดยจัดให้มีฝ่ายตรวจสอบและดูแลการปฏิบัติงานภายในเป็นผู้ติดตามดำเนินการ และร่วมประสานงานกับคณะกรรมการตรวจสอบ

5. คณะกรรมการบริษัทอาจแต่งตั้งคณะกรรมการบริหาร หรือกรรมการผู้จัดการ หรือมอบอำนาจให้บุคคลอื่นใดให้ดำเนินการของบริษัทยภายใต้การควบคุมของคณะกรรมการ โดยกรรมการมอบอำนาจดังกล่าวต้องเป็นไปตามมติคณะกรรมการบริษัทที่มีกรรมการอิสระ หรือกรรมการที่เป็นกรรมการตรวจสอบเข้าร่วมประชุม และหากกรรมการอิสระ หรือกรรมการที่เป็นกรรมการตรวจสอบคัดค้านการมอบอำนาจนั้น ต้องบันทึกความเห็นของกรรมการดังกล่าวในรายงานการประชุมให้ชัดเจน ทั้งนี้การมอบอำนาจดังกล่าวจะต้องกำหนดขอบเขตอำนาจหน้าที่ และความรับผิดชอบของผู้รับมอบอำนาจไว้อย่างชัดเจน และต้องไม่มีลักษณะเป็นการมอบอำนาจที่ทำให้ผู้รับมอบอำนาจสามารถอนุมัติรายการที่ตนหรือบุคคลที่อาจจะมีความขัดแย้งมีส่วนได้เสีย หรืออาจมีความขัดแย้งทางผลประโยชน์ในลักษณะอื่นใดกับบริษัทหรือบริษัทย่อย

6. มีความซื่อสัตย์ สุจริต มีจริยธรรม ในการดำเนินธุรกิจ มีความสนใจในกิจการของบริษัทที่ตนเองเป็นกรรมการอย่างแท้จริงและมีความตั้งใจที่จะดำเนินธุรกิจอย่างต่อเนื่อง

7. จะต้องมีคุณสมบัติชอบต่อผู้ถือหุ้นโดยสม่ำเสมอ ดำเนินงานโดยรักษาผลประโยชน์ของผู้ถือหุ้น มีการเปิดเผยข้อมูลต่อผู้ลงทุนอย่างถูกต้องครบถ้วนมีมาตรฐานและโปร่งใส

8. พิจารณาการอนุมัติแผนการดำเนินธุรกิจ รายจ่ายประจำปี รวมทั้งการได้มา/จำหน่ายไปของสินทรัพย์ซึ่งมีวงเงินเกินกว่าอำนาจอนุมัติของคณะกรรมการบริหาร รวมทั้งการอนุมัติแผนการร่วมทุนเพื่อขยายธุรกิจ และการอนุมัติเงินกู้ นอกเหนือจากเงินกู้เพื่อใช้ในเงินหมุนเวียน ซึ่งจะอนุมัติโดยคณะกรรมการบริหาร

ทั้งนี้การมอบอำนาจดังกล่าวข้างต้น กรรมการบริษัท จะต้องปฏิบัติตามข้อกำหนดและระเบียบวาระต่างๆ ที่ได้รับอนุมัติจากคณะกรรมการบริษัทและต้องไม่อนุมัติรายการใดๆ ที่ตนเองหรือบุคคลที่อาจมีความขัดแย้งทางผลประโยชน์ มีส่วนได้ส่วนเสีย หรืออาจมีความขัดแย้งทางผลประโยชน์ในลักษณะอื่นใดกับบริษัทหรือบริษัทย่อย และจะต้องเปิดเผยรายการดังกล่าวต่อคณะกรรมการบริษัทเพื่อให้คณะกรรมการบริษัทพิจารณา โดยคณะกรรมการบริษัทได้กำหนดให้กรรมการผู้มีอำนาจลงลายมือชื่อผูกพันบริษัทมีอำนาจดำเนินการเรื่องต่างๆ ของกิจการได้เอง เว้นแต่อำนาจในการดำเนินการดังต่อไปนี้จะกระทำไม่ได้ก็ต่อเมื่อได้รับอนุมัติจากที่ประชุมผู้ถือหุ้นก่อน

- 1) เรื่องที่กฎหมายกำหนดให้ต้องได้มติที่ประชุมผู้ถือหุ้น เช่น การโอนหรือขายกิจการ การเพิ่มทุน การควบรวมบริษัท เป็นต้น
- 2) การทำรายการที่กรรมการมีส่วนได้ส่วนเสีย และอยู่ในข่ายที่กฎหมายหรือข้อกำหนดของตลาดหลักทรัพย์แห่งประเทศไทยระบุให้ต้องได้รับการอนุมัติจากที่ประชุมผู้ถือหุ้น

และในกรณีดังต่อไปนี้จะต้องได้รับความเห็นชอบจากที่ประชุมคณะกรรมการและที่ประชุมผู้ถือหุ้นด้วยคะแนนเสียงไม่น้อยกว่า 3 ใน 4 ของจำนวนเสียงทั้งหมดของผู้ถือหุ้นซึ่งมาประชุม และมีสิทธิออกเสียงลงคะแนน

- 1) การขายหรือโอนกิจการของบริษัททั้งหมดหรือบางส่วนที่สำคัญให้แก่บุคคลอื่น
- 2) การซื้อหรือการรับโอนกิจการของบริษัทอื่นหรือบริษัทเอกชนมาเป็นของบริษัท
- 3) การทำ แก๊ซ หรือเลิกสัญญาเกี่ยวกับการให้เช่ากิจการของบริษัททั้งหมดหรือบางส่วนที่สำคัญ การมอบหมายให้บุคคลอื่นเข้าจัดการธุรกิจของบริษัท หรือการรวมกิจการกับบุคคลอื่นหรือนิติบุคคลอื่นโดยมีวัตถุประสงค์จะแบ่งกำไรขาดทุนกัน

- 4) การแก้ไขเพิ่มเติมหนังสือบริคณห์สนธิหรือข้อบังคับบริษัท
- 5) การเพิ่มทุนหรือลดทุนจดทะเบียนของบริษัท
- 6) การเลิกบริษัท
- 7) การออกหุ้นกู้ของบริษัท
- 8) การควบรวมกิจการบริษัทกับบริษัทอื่น

การสรรหากรรมการและผู้บริหาร

คณะกรรมการบริษัทประกอบด้วยกรรมการอย่างน้อย 5 คน และกรรมการไม่น้อยกว่ากึ่งหนึ่งของจำนวนกรรมการทั้งหมดนั้น ต้องมีถิ่นที่อยู่ในราชอาณาจักร ทั้งนี้ในการประชุมสามัญประจำปีทุกครั้ง ตามข้อบังคับของบริษัทกำหนดให้กรรมการจำนวนหนึ่งในสาม หรือในจำนวนที่ใกล้เคียงที่สุดกับจำนวนหนึ่งในสามของคณะกรรมการบริษัทจะต้องพ้นจากตำแหน่ง กรรมการที่ออกตามวาระนั้นๆ อาจได้รับการเลือกตั้งใหม่ได้ และกรรมการของบริษัทจะต้องเป็นผู้มีคุณสมบัติ และไม่มีลักษณะต้องห้ามตามกฎหมายกำหนด โดยกำหนดให้ที่ประชุมผู้ถือหุ้นเลือกตั้งกรรมการตามหลักเกณฑ์และวิธีการดังนี้

1. ผู้ถือหุ้นคนหนึ่งจะมีคะแนนเสียงเท่ากับหนึ่งหุ้นต่อหนึ่งเสียง
2. ผู้ถือหุ้นแต่ละคนจะใช้เสียงที่ตนมีอยู่ทั้งหมดตามข้อ 1 เพื่อเลือกตั้งบุคคลคนเดียวหรือหลายคนเป็นกรรมการก็ได้ แต่จะแบ่งคะแนนเสียงให้แก่ผู้ใดมากน้อยเพียงใดไม่ได้
3. บุคคลซึ่งได้รับคะแนนเสียงสูงสุดตามลำดับจะได้รับการเลือกตั้งให้เป็นกรรมการเท่ากับจำนวนกรรมการบริษัทที่จะพึงมีหรือจะพึงเลือกตั้งในครั้งนั้น ในกรณีที่บุคคลซึ่งได้รับการเลือกตั้งในลำดับถัดลงมา มีคะแนนเสียงเท่ากันเกินจำนวนกรรมการที่จะพึงมีหรือจะพึงเลือกตั้งในครั้งนั้น ให้ผู้เป็นประธานเป็นผู้ออกเสียงชี้ขาด

ในกรณีที่ตำแหน่งกรรมการว่างลงเพราะเหตุอื่น นอกเหนือไปจากการออกตามวาระ ให้คณะกรรมการเลือกบุคคลซึ่งมีคุณสมบัติและไม่มีลักษณะต้องห้ามตามกฎหมายเข้าเป็นกรรมการแทนในการประชุมคณะกรรมการคราวถัดไปด้วยคะแนนเสียงไม่น้อยกว่า 3 ใน 4 ของจำนวนกรรมการที่ยังเหลืออยู่ในวันต่อวาระของกรรมการจะเหลือน้อยกว่า 2 เดือนโดยบุคคลซึ่งได้รับการเลือกตั้งเป็นกรรมการแทนจะอยู่ในตำแหน่งกรรมการได้เพียงเท่าวาระที่เหลืออยู่ของกรรมการที่ตนเข้าไปแทน

ที่ประชุมผู้ถือหุ้นอาจลงมติให้กรรมการคนใดออกจากตำแหน่งก่อนถึงกำหนดตามวาระได้ด้วยคะแนนเสียงไม่น้อยกว่า 3 ใน 4 ของจำนวนผู้ถือหุ้นซึ่งมาประชุมและมีสิทธิออกเสียง และมีหุ้นนับรวมกันได้ไม่น้อยกว่ากึ่งหนึ่งของจำนวนหุ้นที่ถือโดยผู้ถือหุ้นที่มาประชุมและมีสิทธิออกเสียง

การเข้าร่วมประชุมคณะกรรมการประจำปี 2562/2563

รายชื่อกรรมการ	ตำแหน่ง	การประชุมคณะกรรมการ	
		จำนวนครั้งการประชุม	จำนวนครั้งที่เข้าร่วมประชุม
1. นายเจริญพงษ์ องค์กร์ศักดิ์กุล ^{1/}	กรรมการ / ประธานกรรมการ และประธานกรรมการบริหาร	3	3
2. นางบุญทิพย์ ช้างนิล ^{2/}	กรรมการ / ประธานกรรมการ และประธานกรรมการบริหาร	4	4
3. นางสาวฉัตรสุมาลย์ ถนอมจิตต์	กรรมการ และ กรรมการบริหาร	4	4
4. นางสาวกิงกาญจน์ พิพิธปรีชากุล ^{3/}	กรรมการ และ กรรมการบริหาร	1	1
5. นายอนุตร ตันตราภรณ์	กรรมการ / กรรมการอิสระ และประธานกรรมการตรวจสอบ	4	4
6. นายภัทรธร ทัศนสุวรรณ	กรรมการ / กรรมการอิสระ และกรรมการตรวจสอบ	4	3
7. นายหริรักษ์ จามรกุล	กรรมการ / กรรมการอิสระ และกรรมการตรวจสอบ	4	4

หมายเหตุ ^{1/} นายเจริญพงษ์ องค์กร์ศักดิ์กุล ได้ลาออกจากตำแหน่งกรรมการ, ประธานกรรมการ, และประธานกรรมการบริหาร ของบริษัท เมื่อวันที่ 14 มีนาคม 2563

^{2/} นางบุญทิพย์ ช้างนิล ได้เข้ามาดำรงตำแหน่งประธานกรรมการและประธานกรรมการบริหาร ของบริษัทแทน นายเจริญพงษ์ องค์กร์ศักดิ์กุล เมื่อวันที่ 14 มีนาคม 2563

^{3/} นางสาวกิงกาญจน์ พิพิธปรีชากุล ได้เข้ามาดำรงตำแหน่งกรรมการบริษัท แทนนายเจริญพงษ์ องค์กร์ศักดิ์กุล เมื่อวันที่ 14 มีนาคม 2563

ค่าตอบแทนกรรมการบริษัท

คณะกรรมการบริษัท	ปี 2560/2561		ปี 2561/2562		ปี 2562/2563	
	จำนวนเงิน (บาท)	ลักษณะ ค่าตอบแทน	จำนวนเงิน (บาท)	ลักษณะ ค่าตอบแทน	จำนวนเงิน (บาท)	ลักษณะ ค่าตอบแทน
1. นายเจริญพงษ์ องค์กร์ศักดิ์กุล ^{1/}	-	-	-	-	-	-
2. นางบุญทิพย์ ช้างนิล ^{1/}	-	-	-	-	-	-
3. นางสาวฉัตรสุมาลย์ ถนอมจิตต์ ^{1/}	-	-	-	-	-	-
4. นางสาวกิงกาญจน์ พิพิธปรีชากุล ^{1/}	-	-	-	-	-	-
5. นายอนุตร ตันตราภรณ์	74,000.00	เบี้ยประชุม	74,000.00	เบี้ยประชุม	74,000.00	เบี้ยประชุม
6. นายภัทรธร ทัศนสุวรรณ	58,000.00	เบี้ยประชุม	58,000.00	เบี้ยประชุม	43,500.00	เบี้ยประชุม
7. นายหริรักษ์ จามรกุล	58,000.00	เบี้ยประชุม	58,000.00	เบี้ยประชุม	58,000.00	เบี้ยประชุม

หมายเหตุ ^{1/} เนื่องจาก นายเจริญพงษ์ องค์กร์ศักดิ์กุล, นางบุญทิพย์ ช้างนิล, นางสาวฉัตรสุมาลย์ ถนอมจิตต์, และนางสาวกิงกาญจน์ พิพิธปรีชากุล ดำรงตำแหน่งเป็นผู้บริหารด้วย จึงไม่ได้รับค่าตอบแทนในฐานะกรรมการ ได้เพียงแต่ค่าตอบแทนในฐานะผู้บริหารเท่านั้น

คณะกรรมการตรวจสอบ

ณ วันที่ 31 กรกฎาคม 2563 คณะกรรมการตรวจสอบมีจำนวน 3 ท่าน ดังนี้

1. นายอนุตร ตันตราภรณ์ ประธานกรรมการตรวจสอบ
2. นายภัทรธร ทัศนสุวรรณ กรรมการตรวจสอบ
3. นายหริรักษ์ จามรกุล กรรมการตรวจสอบ

โดยกรรมการตรวจสอบที่มีความรู้และประสบการณ์ในการสอบทานงบการเงินของบริษัท คือ นายหริรักษ์ จามรกุล ซึ่งปัจจุบันดำรงตำแหน่งเป็นกรรมการตรวจสอบและเป็น Head of Motor and Travel Business Unit, AXA Assistance Co., Ltd.

ขอบเขตอำนาจหน้าที่ของคณะกรรมการตรวจสอบ

คณะกรรมการตรวจสอบ มีหน้าที่และรับผิดชอบตามข้อกำหนดและหลักเกณฑ์ของคณะกรรมการกำกับหลักทรัพย์และตลาดหลักทรัพย์ และตลาดหลักทรัพย์แห่งประเทศไทย และรายงานตรงต่อคณะกรรมการบริษัท

1. สอบทานให้กลุ่มบริษัทมีการรายงานทางการเงินอย่างถูกต้อง และเปิดเผยอย่างเพียงพอ โดยการประสานงานกับผู้สอบบัญชีภายนอกและผู้บริหารที่รับผิดชอบจัดทำรายงานทางการเงินทั้งรายไตรมาสและประจำปี คณะกรรมการตรวจสอบอาจเสนอแนะให้ผู้สอบบัญชีสอบทานหรือตรวจสอบรายการใดๆ ที่เห็นว่าจำเป็นและเป็นเรื่องสำคัญ ในระหว่างการตรวจสอบบัญชีของบริษัทได้

2. สอบทานให้กลุ่มบริษัทมีระบบการควบคุมภายในและการตรวจสอบภายในที่เหมาะสมและมีประสิทธิผล โดยสอบทานร่วมกับผู้สอบบัญชีภายนอกและผู้ตรวจสอบภายใน และพิจารณาความเป็นอิสระของหน่วยงานตรวจสอบภายใน ตลอดจนให้ความเห็นชอบในการพิจารณาแต่งตั้งโยกย้าย เลิกจ้างหัวหน้าหน่วยงานตรวจสอบภายใน หรือหน่วยงานอื่นใดที่รับผิดชอบเกี่ยวกับการตรวจสอบภายใน

3. สอบทานการปฏิบัติงานของกลุ่มบริษัทให้เป็นไปตามกฎหมายว่าด้วยหลักทรัพย์และตลาดหลักทรัพย์ ข้อกำหนดของตลาดหลักทรัพย์แห่งประเทศไทย และกฎหมายที่เกี่ยวข้องกับธุรกิจของกลุ่มบริษัท

4. พิจารณาคัดเลือกและเสนอแต่งตั้งบุคคลซึ่งมีความเป็นอิสระเพื่อทำหน้าที่เป็นผู้สอบบัญชีของกลุ่มบริษัท รวมถึงพิจารณาเสนอคำตอบแทนของผู้สอบบัญชีโดยคำนึงถึงความน่าเชื่อถือ ความเพียงพอของทรัพยากรและปริมาณงานตรวจสอบของสำนักงานตรวจสอบบัญชีนั้น รวมถึงประสบการณ์ของบุคลากรที่ได้รับมอบหมายให้ทำการตรวจสอบบัญชีของกลุ่มบริษัท รวมทั้งเข้าร่วมประชุมกับผู้สอบบัญชีโดยไม่มีฝ่ายจัดการเข้าร่วมประชุมด้วยอย่างน้อยปีละ 1 ครั้ง

5. พิจารณารายการที่เกี่ยวข้องกันหรือรายการที่อาจมีความขัดแย้งทางผลประโยชน์ให้เป็นไปตามกฎหมายและข้อกำหนดของตลาดหลักทรัพย์ ทั้งนี้ เพื่อให้มีความมั่นใจว่ารายการดังกล่าวมีความถูกต้อง ครบถ้วน สมเหตุสมผลและเป็นประโยชน์สูงสุดต่อกลุ่มบริษัท

6. จัดทำรายงานกิจกรรมของคณะกรรมการตรวจสอบ โดยเปิดเผยไว้ในรายงานประจำปีของบริษัท ซึ่งรายงานดังกล่าวลงนามโดยประธานกรรมการตรวจสอบ รายการดังกล่าวควรประกอบด้วยข้อมูลต่อไปนี้

- ความเห็นเกี่ยวกับกระบวนการจัดทำและการเปิดเผยข้อมูลในรายงานทางการเงินของบริษัทถึงความถูกต้อง ครบถ้วน เป็นที่เชื่อถือได้
- ความเห็นเกี่ยวกับความเพียงพอของระบบการควบคุมภายในของบริษัท
- ความเห็นเกี่ยวกับการปฏิบัติตามกฎหมายว่าด้วยหลักทรัพย์และตลาดหลักทรัพย์ ข้อกำหนดของตลาดหลักทรัพย์แห่งประเทศไทย หรือกฎหมายที่เกี่ยวข้องกับธุรกิจของบริษัท
- เหตุผลที่เชื่อว่า ผู้สอบบัญชีของบริษัทเหมาะสมที่จะได้รับการแต่งตั้งต่อไปอีกวาระหนึ่ง
- ความเห็นเกี่ยวกับรายการที่อาจมีความขัดแย้งทางผลประโยชน์
- จำนวนการประชุมคณะกรรมการตรวจสอบ และการเข้าร่วมประชุมของกรรมการตรวจสอบแต่ละท่าน
- ความเห็นหรือข้อสังเกตโดยรวมที่คณะกรรมการตรวจสอบได้รับจากการปฏิบัติหน้าที่ตามกฎหมาย

- รายงานอื่นใดที่เห็นว่าผู้ถือหุ้นและผู้ลงทุนทั่วไปควรทราบภายใต้ขอบเขตหน้าที่และความรับผิดชอบที่ได้รับมอบหมายจากคณะกรรมการบริษัท

7. ปฏิบัติการอื่นใดตามที่คณะกรรมการบริษัทมอบหมาย และคณะกรรมการตรวจสอบเห็นชอบด้วย เช่น ทบทวนนโยบายการบริหารทางการเงินและการบริหารความเสี่ยง ทบทวนการปฏิบัติตามจรรยาบรรณทางธุรกิจของกลุ่มบริษัท ทบทวนร่วมกับผู้บริหารของกลุ่มบริษัทในรายงานสำคัญๆ ที่ต้องเสนอต่อสาธารณชนตามที่กฎหมายบัญญัติ ได้แก่ บทรายงานและการวิเคราะห์ของฝ่ายบริหาร เป็นต้น

8. คณะกรรมการตรวจสอบอาจแสวงหาความเห็นที่เป็นอิสระจากที่ปรึกษาทางวิชาชีพอื่นใด เมื่อเห็นว่าจำเป็น ด้วยค่าใช้จ่ายของบริษัท

หลักเกณฑ์ในการคัดเลือกและคุณสมบัติของกรรมการอิสระและกรรมการตรวจสอบ

ถึงแม้ว่าบริษัทไม่มีคณะกรรมการสรรหาเพื่อคัดเลือกบุคคลที่จะดำรงตำแหน่งกรรมการอิสระและกรรมการตรวจสอบ อย่างไรก็ตามบริษัทได้กำหนดแนวทางและหลักเกณฑ์ในการแต่งตั้งกรรมการอิสระและกรรมการตรวจสอบ โดยคณะกรรมการบริษัทจะเป็นผู้พิจารณาคัดเลือกโดยใช้เกณฑ์ความสามารถ ประสบการณ์ วิชาชีพ และความน่าเชื่อถือ แล้วนำเสนอต่อที่ประชุมผู้ถือหุ้นให้พิจารณาคุณสมบัติและความเหมาะสม และให้ที่ประชุมผู้ถือหุ้นเป็นผู้แต่งตั้งกรรมการอิสระและกรรมการตรวจสอบโดยให้มีวาระการดำรงตำแหน่งคราวละ 2 ปี ซึ่งกรรมการอิสระและกรรมการตรวจสอบที่พ้นจากตำแหน่งตามวาระอาจจะได้รับการแต่งตั้งใหม่อีกได้ทั้งนี้กรรมการอิสระและกรรมการตรวจสอบต้องมีคุณสมบัติ ดังนี้

1. มีกรรมการอิสระอย่างน้อยหนึ่งในสามของจำนวนกรรมการทั้งหมดแต่ต้องไม่น้อยกว่า 3 คน
2. กรรมการอิสระแต่ละคนต้องเป็นไปตามหลักเกณฑ์ดังต่อไปนี้

1) ถือหุ้นไม่เกินร้อยละ 1 ของจำนวนหุ้นที่มีสิทธิออกเสียงทั้งหมดของบริษัท บริษัทใหญ่ บริษัทย่อย บริษัทร่วม หรือ นิติบุคคลที่อาจมีความขัดแย้ง

- 2) ไม่เป็นหรือเคยเป็นกรรมการที่มีส่วนร่วมบริหารงาน ลูกจ้าง พนักงาน ที่ปรึกษา ที่ได้รับเงินประจำ หรือผู้มีอำนาจควบคุมของบริษัท บริษัทใหญ่ บริษัทย่อย บริษัทร่วม บริษัทย่อยลำดับเดียวกัน หรือนิติบุคคลที่อาจมีความขัดแย้ง เว้นแต่ได้พ้นจากการมีลักษณะดังกล่าวมาแล้วไม่น้อยกว่า 2 ปี
- 3) ไม่เป็นบุคคลที่มีความสัมพันธ์ทางสายโลหิต หรือการจดทะเบียนทางกฎหมาย ในลักษณะที่เป็น บิดามารดา พี่น้องและบุตร รวมทั้งคู่สมรสของบุตร ของผู้บริหาร ผู้ถือหุ้นรายใหญ่ ผู้มีอำนาจควบคุมของบริษัท หรือบริษัทย่อย
- 4) ไม่มีหรือเคยมีความสัมพันธ์ทางธุรกิจกับบริษัท บริษัทใหญ่ บริษัทย่อย บริษัทร่วม หรือนิติบุคคลที่อาจมีความขัดแย้งและไม่เป็นผู้ถือหุ้นรายใหญ่
- 5) ไม่เป็นหรือเคยเป็นผู้สอบบัญชีของบริษัท บริษัทใหญ่ บริษัทย่อย บริษัทร่วม หรือนิติบุคคลที่อาจมีความขัดแย้งและไม่เป็นผู้ถือหุ้นรายใหญ่
- 6) ไม่เป็นหรือเคยเป็นผู้ให้บริการทางวิชาชีพใดๆ ซึ่งรวมถึงการให้บริการทางการเงิน ซึ่งได้รับค่าบริการเกิน 2 ล้านบาทต่อปี จากบริษัท บริษัทใหญ่ บริษัทย่อย บริษัทร่วม หรือนิติบุคคลที่อาจขัดแย้ง
- 7) ไม่เป็นกรรมการที่ได้รับแต่งตั้งขึ้นเพื่อเป็นตัวแทนของกรรมการของบริษัท ผู้ถือหุ้นรายใหญ่ หรือผู้ถือหุ้นซึ่งเป็นผู้ที่เกี่ยวข้องกับผู้ถือหุ้นรายใหญ่ของบริษัท
- 8) ไม่มีลักษณะอื่นใดที่ทำให้ไม่สามารถให้ความเห็นอย่างเป็นอิสระเกี่ยวกับการดำเนินการของบริษัท
- 9) บริษัทกำหนดให้กรรมการอิสระมีวาระดำรงตำแหน่งได้ไม่เกิน 9 ปี แต่อาจดำรงตำแหน่งมากกว่า 9 ปีได้ ทั้งนี้ขึ้นอยู่กับความจำเป็นและความเหมาะสม

คณะกรรมการบริหาร

ณ วันที่ 31 กรกฎาคม 2563 คณะกรรมการบริหารมีทั้งหมด 3 ท่าน ดังนี้

1. นางบุญทิพย์ ช้างนิล ประธานกรรมการบริหาร
2. นางสาวฉัตรสุมาลย์ ถนอมจิตต์ กรรมการบริหาร
3. นางสาวกิงกาญจน์ พิพิธปรีชากุล กรรมการบริหาร

ขอบเขตอำนาจหน้าที่ของคณะกรรมการบริหาร

1. มีอำนาจสั่งการ วางแผน และดำเนินกิจการของบริษัทให้เป็นไปตามนโยบายที่คณะกรรมการกำหนด
2. กำหนดกลยุทธ์ในการดำเนินธุรกิจของกลุ่มบริษัท
3. กำหนดแผน และแนวทางเกี่ยวกับการลงทุนและการระดมทุนตามนโยบายของกลุ่มบริษัท
4. พิจารณาวาระต่างๆ ก่อนเสนอขออนุมัติจากคณะกรรมการบริษัท
5. มีอำนาจจ้าง แต่งตั้ง ปลดออก ให้ออก ไล่ออก กำหนดอัตราค่าจ้าง ให้บำเหน็จรางวัล ปรับขึ้นเงินเดือน ค่าตอบแทนโบนัส สำหรับพนักงานระดับผู้จัดการฝ่ายขึ้นไป
6. มีอำนาจพิจารณากำหนดสวัสดิการพนักงานให้เหมาะสมกับสภาพการณ์ ประเพณี และสอดคล้องกับกฎหมายที่ใช้อยู่
7. มีอำนาจอนุมัติการลงทุน การซื้อขายทรัพย์สินถาวรของกลุ่มบริษัท การจัดซื้อจัดจ้าง การกู้ยืมเงิน การให้กู้ยืมเงิน การเข้าทำสัญญา หรือการทำนิติกรรมใดๆ ที่เกี่ยวข้องกับการดำเนินกิจการโดยปกติและเป็นไปตามวัตถุประสงค์ของกลุ่มบริษัท ภายในวงเงินที่กำหนดไว้ในระเบียบบริษัทว่าด้วยอำนาจและดำเนินการของบริษัท

ทั้งนี้การมอบหมายอำนาจหน้าที่และความรับผิดชอบของคณะกรรมการบริหารดังกล่าวข้างต้นนั้น จะไม่รวมถึงอำนาจและ/หรือ การมอบอำนาจช่วงในการอนุมัติรายการใดที่ตน หรือผู้รับมอบอำนาจช่วง หรือบุคคลที่อาจมีความขัดแย้ง (ตามที่นิยามไว้ในประกาศคณะกรรมการกำกับหลักทรัพย์และตลาดหลักทรัพย์) มีส่วนได้เสียหรือผลประโยชน์ในลักษณะอื่นใดขัดแย้งกับบริษัท หรือบริษัทย่อยของบริษัท ซึ่งการอนุมัติรายการในลักษณะดังกล่าวจะต้องเสนอต่อที่ประชุมคณะกรรมการและ/หรือ ที่ประชุมผู้ถือหุ้น (แล้วแต่กรณี) เพื่อพิจารณาอนุมัติ

รายการดังกล่าวตามที่ขอบังคับของบริษัท หรือกฎหมายที่เกี่ยวข้องกำหนด

รายชื่อคณะผู้บริหาร

1. นางบุญทิพย์ ช้างนิล
ดำรงตำแหน่ง ประธานเจ้าหน้าที่บริหาร
2. นางสาวธนวรรณ สุวรรณ
ดำรงตำแหน่ง กรรมการผู้จัดการ
3. นางสาวฉัตรสุมาลย์ ถนอมจิตต์
ดำรงตำแหน่ง รองกรรมการผู้จัดการ
4. นายพลวัฐฐ์ อำนวยสิทธิโชค
ดำรงตำแหน่ง ผู้จัดการทั่วไป
5. นางสาวกิงกาญจน์ พิพิธปรีชากุล
ดำรงตำแหน่ง ผู้จัดการฝ่ายบัญชีและการเงิน

เลขานุการ

คณะกรรมการบริษัทได้มีมติแต่งตั้งให้ นางปาริชาติ พงศ์รัตนเดชาชัย ดำรงตำแหน่งเป็นเลขานุการบริษัทตั้งแต่วันที่ 11 มิถุนายน 2551 ซึ่งเลขานุการบริษัทต้องปฏิบัติหน้าที่ด้วยความรับผิดชอบ ความระมัดระวัง และความซื่อสัตย์ สุจริต รวมทั้งต้องปฏิบัติให้เป็นไปตามกฎหมาย วัตถุประสงค์ ข้อบังคับบริษัท มติคณะกรรมการ ตลอดจนมติที่ประชุมผู้ถือหุ้น โดยมีหน้าที่ในการจัดทำและเก็บรักษาเอกสารเกี่ยวกับการประชุม ทะเบียนกรรมการ รายงานการมีส่วนได้เสีย ดำเนินงานเกี่ยวกับการประชุมกรรมการและผู้ถือหุ้น ติดต่อประสานงานกับคณะกรรมการบริษัท หน่วยงานภายในบริษัท และหน่วยงานกำกับดูแล ให้คำแนะนำด้านกฎหมายและกฎเกณฑ์ต่างๆ ที่เกี่ยวข้อง ดูแลงานด้านนักลงทุนสัมพันธ์ และความรับผิดชอบต่อสังคมของบริษัท ตลอดจนดำเนินการอื่นๆ ตามที่คณะกรรมการกำกับตลาดทุนประกาศกำหนด และตามที่ได้รับมอบหมายจากบริษัท

โครงสร้างการบริหารจัดการของบริษัท ณ วันที่ 31 กรกฎาคม 2563

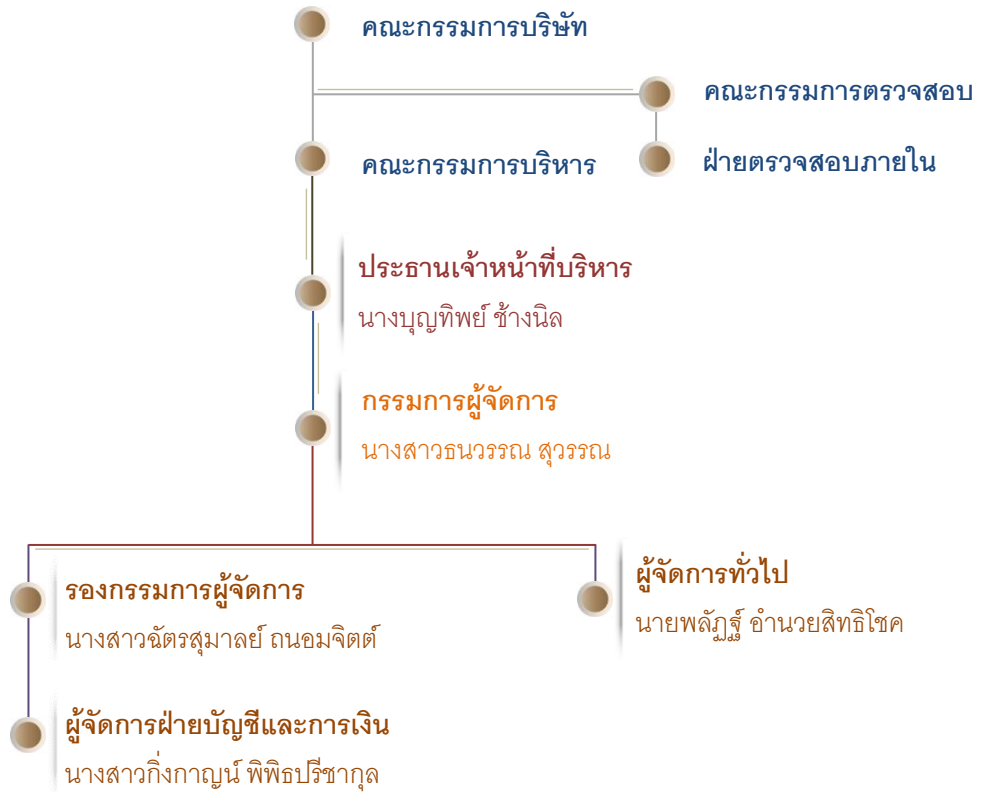

ค่าตอบแทนผู้บริหาร

ที่ผ่านมากลุ่มบริษัทได้จ่ายค่าตอบแทนผู้บริหารซึ่งประกอบด้วย เงินเดือนและโบนัส โดยมีรายละเอียดดังนี้

	ปี 2560/2561		ปี 2561/2562		ปี 2562/2563	
	จำนวนราย	ค่าตอบแทน (ล้านบาท)	จำนวนราย	ค่าตอบแทน (ล้านบาท)	จำนวนราย	ค่าตอบแทน (ล้านบาท)
เงินเดือนรวม	5	2.69	5	2.48	5	2.58
โบนัสรวม	5	0.28	5	0.26	5	0.29
รวม	5	2.97	5	2.74	5	2.87

ประวัติคณะกรรมการและผู้บริหาร

**นางบุญทิพย์
ช่างนิล**

อายุ 44 ปี

ประธานกรรมการบริษัท
ประธานเจ้าหน้าที่บริหาร
กรรมการผู้มีอำนาจลงนามผูกพันบริษัท

คุณวุฒิทางการศึกษา

- ปริญญาตรีการจัดการทั่วไป สาขาการบัญชี
มหาวิทยาลัยราชภัฏภูเก็ต

การผ่านหลักสูตรอบรมของสมาคมส่งเสริมสถาบันกรรมการบริษัท
ไทย (IOD)

- Director Accreditation Program (DAP) รุ่นที่ 120/2015

จำนวนการถือหุ้นในบริษัท

- 15 หุ้น คิดเป็นร้อยละ 0.00

ความสัมพันธ์ทางครอบครัวระหว่างกรรมการและผู้บริหาร

- ไม่มี

ประสบการณ์ทำงานในระยะเวลา 5 ปี ย้อนหลัง

- 2563 – ปัจจุบัน ประธานกรรมการ, กรรมการ, และประธาน
เจ้าหน้าที่บริหาร
บริษัท ชิตี สตีล จำกัด (มหาชน)
- 2558 – 2563 กรรมการ และกรรมการผู้จัดการ
บริษัท ชิตี สตีล จำกัด (มหาชน)
- 2549 – 2558 ผู้จัดการทั่วไป สายงานสนับสนุน และ
ผู้จัดการฝ่ายบัญชีและการเงิน
บริษัท ชิตี สตีล จำกัด (มหาชน)

การดำรงตำแหน่งกรรมการในบริษัทอื่น

กิจการที่เป็นบริษัทจดทะเบียน : -ไม่มี-

กิจการที่ไม่ใช่บริษัทจดทะเบียน :

- 2558 – ปัจจุบัน กรรมการ
บริษัท สยาม ไอโซ โพร จำกัด (บริษัทย่อย)
- 2558 – ปัจจุบัน กรรมการ
บริษัท มาร์ค เวิลด์ไวด์ จำกัด (บริษัทย่อย)
- 2558 – ปัจจุบัน กรรมการ
บริษัท ชิตี สตีล โปรดักส์ จำกัด (บริษัทย่อย)
- 2560 – ปัจจุบัน กรรมการ
CT Universal Company Limited (บริษัทย่อย)

กิจการอื่นที่อาจทำให้เกิดความขัดแย้งทางผลประโยชน์ต่อบริษัท : -ไม่มี-

ประวัติการกระทำผิดกฎหมายในระยะเวลา 10 ปี ย้อนหลัง

- ไม่มี

**นางสาวอัครสุมาลัย
กนอมจิตต์**

อายุ 37 ปี

กรรมการบริษัท
รองกรรมการผู้จัดการ
กรรมการผู้มีอำนาจลงนามผูกพันบริษัท

คุณวุฒิทางการศึกษา

- ปริญญาตรีการบัญชี มหาวิทยาลัยศรีปทุม

การผ่านหลักสูตรอบรมของสมาคมส่งเสริมสถาบันกรรมการบริษัท
ไทย (IOD)

- Director Accreditation Program (DAP) รุ่นที่ 149/2018

จำนวนการถือหุ้นในบริษัท

- ไม่มี

ความสัมพันธ์ทางครอบครัวระหว่างกรรมการและผู้บริหาร

- ไม่มี

ประสบการณ์ทำงานในระยะเวลา 5 ปี ย้อนหลัง

- 2561 – ปัจจุบัน กรรมการ และรองกรรมการผู้จัดการ
บริษัท ชิตี สตีล จำกัด (มหาชน)
- 2558 – 2561 ผู้จัดการฝ่ายบัญชีและการเงิน
บริษัท ชิตี สตีล จำกัด (มหาชน)
- 2556 – 2558 รองผู้จัดการฝ่ายบัญชีและการเงิน
บริษัท ชิตี สตีล จำกัด (มหาชน)

การดำรงตำแหน่งกรรมการในบริษัทอื่น

กิจการที่เป็นบริษัทจดทะเบียน : -ไม่มี-

กิจการที่ไม่ใช่บริษัทจดทะเบียน :

- 2561 – ปัจจุบัน กรรมการ
บริษัท สยาม ไอโซ โพร จำกัด (บริษัทย่อย)
- 2561 – ปัจจุบัน กรรมการ
บริษัท มาร์ค เวิลด์ไวด์ จำกัด (บริษัทย่อย)
- 2561 – ปัจจุบัน กรรมการ
บริษัท ชิตี สตีล โปรดักส์ จำกัด (บริษัทย่อย)

กิจการอื่นที่อาจทำให้เกิดความขัดแย้งทางผลประโยชน์ต่อบริษัท : -ไม่มี-

ประวัติการกระทำผิดกฎหมายในระยะเวลา 10 ปี ย้อนหลัง

- ไม่มี

นางสาวกึ่งกาญจน์ พิพิธรัชกุล

อายุ 36 ปี

กรรมการบริษัท
ผู้จัดการฝ่ายบัญชีและการเงิน
กรรมการผู้มีอำนาจลงนามผูกพันบริษัท

คุณวุฒิทางการศึกษา

- ปริญญาตรีการบัญชี มหาวิทยาลัยรามคำแหง

การผ่านหลักสูตรอบรมของสมาคมส่งเสริมสถาบันกรรมการบริษัท
ไทย (IOD)

- Director Accreditation Program (DAP) รุ่นที่ 175/2020

จำนวนการถือหุ้นในบริษัท

- ไม่มี

ความสัมพันธ์ทางครอบครัวระหว่างกรรมการและผู้บริหาร

- ไม่มี

ประสบการณ์ทำงานในระยะเวลา 5 ปี ย้อนหลัง

- 2563 – ปัจจุบัน กรรมการ บริษัท ซีดี สตีล จำกัด (มหาชน)
- 2561 – ปัจจุบัน ผู้จัดการฝ่ายบัญชีและการเงิน บริษัท ซีดี สตีล จำกัด (มหาชน)
- 2558 – 2561 รองผู้จัดการฝ่ายบัญชีและการเงิน บริษัท ซีดี สตีล จำกัด (มหาชน)
- 2556 – 2558 ผู้ช่วยผู้จัดการฝ่ายบัญชีและการเงิน บริษัท ซีดี สตีล จำกัด (มหาชน)

การดำรงตำแหน่งกรรมการในบริษัทอื่น

กิจการที่เป็นบริษัทจดทะเบียน : -ไม่มี-

กิจการที่ไม่ใช่บริษัทจดทะเบียน :

- 2563 – ปัจจุบัน กรรมการ บริษัท สยาม ไอโซ โพร จำกัด (บริษัทย่อย)
- 2563 – ปัจจุบัน กรรมการ บริษัท มาร์ค เวิลด์ไวด์ จำกัด (บริษัทย่อย)
- 2563 – ปัจจุบัน กรรมการ บริษัท ซีดี สตีล โปรดักส์ จำกัด (บริษัทย่อย)

กิจการอื่นที่อาจทำให้เกิดความขัดแย้งทางผลประโยชน์ต่อบริษัท : -ไม่มี-

ประวัติการกระทำผิดกฎหมายในระยะเวลา 10 ปี ย้อนหลัง

- ไม่มี

นายอนุต ตันตรากรณ์

อายุ 49 ปี

กรรมการอิสระ
ประธานกรรมการตรวจสอบ

คุณวุฒิทางการศึกษา

- ปริญญาโท Animation & Interactive Multimedia, Visual Communication, RMIT University, Australia
- อนุปริญญาโท Animation & Interactive Multimedia, Visual Communication, RMIT University, Australia
- อนุปริญญาตรี Computer Aided Art & Design, School of Arts and Design, RMIT University, Australia

การผ่านหลักสูตรอบรมของสมาคมส่งเสริมสถาบันกรรมการบริษัท
ไทย (IOD)

- Director Accreditation Program (DAP) รุ่นที่ 61/2007

จำนวนการถือหุ้นในบริษัท

- ไม่มี

ความสัมพันธ์ทางครอบครัวระหว่างกรรมการและผู้บริหาร

- ไม่มี

ประสบการณ์ทำงานในระยะเวลา 5 ปี ย้อนหลัง

- 2558 – ปัจจุบัน กรรมการอิสระ และประธานกรรมการตรวจสอบ บริษัท ซีดี สตีล จำกัด (มหาชน)
- 2549 – 2558 กรรมการอิสระ และกรรมการตรวจสอบ บริษัท ซีดี สตีล จำกัด (มหาชน)
- 2553 – ปัจจุบัน ผู้อำนวยการบริหาร โรงเรียนอนุบาลหัดดิน
- 2559 – 2561 ที่ปรึกษาด้านเทคโนโลยีสารสนเทศและการสื่อสาร บริษัท โซนิคอินเตอร์เฟรท จำกัด
- 2552 – 2559 ผู้อำนวยการฝ่ายเทคโนโลยีสารสนเทศและการสื่อสาร บริษัท พระราม 3 ฮอนด้าคาร์ จำกัด

การดำรงตำแหน่งกรรมการในบริษัทอื่น

กิจการที่เป็นบริษัทจดทะเบียน : -ไม่มี-

กิจการที่ไม่ใช่บริษัทจดทะเบียน : -ไม่มี-

กิจการอื่นที่อาจทำให้เกิดความขัดแย้งทางผลประโยชน์ต่อบริษัท : -ไม่มี-

ประวัติการกระทำผิดกฎหมายในระยะเวลา 10 ปี ย้อนหลัง

- ไม่มี

นายภัทธร กัศสุวรรณ

อายุ 45 ปี

กรรมการอิสระ
กรรมการตรวจสอบ

คุณวุฒิทางการศึกษา

- ปริญญาตรี นิติศาสตรบัณฑิต มหาวิทยาลัยรามคำแหง
 - ปริญญาตรี วิทยาศาสตร์บัณฑิต มหาวิทยาลัยราชภัฏจันทรเกษม
- การผ่านหลักสูตรอบรมของสมาคมส่งเสริมสถาบันกรรมการบริษัทไทย (IOD)

- Director Accreditation Program (DAP) รุ่นที่ 61/2007

จำนวนการถือหุ้นในบริษัท

- ไม่มี

ความสัมพันธ์ทางครอบครัวระหว่างกรรมการและผู้บริหาร

- ไม่มี

ประสบการณ์ทำงานในระยะเวลา 5 ปี ย้อนหลัง

- 2549 – ปัจจุบัน กรรมการอิสระ และกรรมการตรวจสอบ บริษัท ซีดี สตีล จำกัด (มหาชน)
- 2549 – ปัจจุบัน หัวหน้า หน่วยงาน และที่ปรึกษากฎหมาย สำนักงานกฎหมายห้างหุ้นส่วนจำกัด พี ที เอ็ม แอนด์ แอสโซซิเอท
- 2553 – ปัจจุบัน ที่ปรึกษา บริษัท ไทย ฟิตติ้ง โฮม กรุ๊ป

การดำรงตำแหน่งกรรมการในบริษัทอื่น

กิจการที่เป็นบริษัทจดทะเบียน : -ไม่มี-

กิจการที่ไม่ใช่บริษัทจดทะเบียน : -ไม่มี-

กิจการอื่นที่อาจทำให้เกิดความขัดแย้งทางผลประโยชน์ต่อบริษัท : -ไม่มี-

ประวัติการกระทำผิดกฎหมายในระยะเวลา 10 ปี ย้อนหลัง

- ไม่มี

นายหริรักษ์ จามรกุล

อายุ 48 ปี

กรรมการอิสระ
กรรมการตรวจสอบ

คุณวุฒิทางการศึกษา

- ปริญญาโท บริหารธุรกิจ Shenandoah University, USA.
- ปริญญาตรี วิศวกรรมศาสตร์ มหาวิทยาลัยเกษตรศาสตร์
- ปริญญาตรี บริหารธุรกิจ มหาวิทยาลัยสุโขทัยธรรมาธิราช

การผ่านหลักสูตรอบรมของสมาคมส่งเสริมสถาบันกรรมการบริษัทไทย (IOD)

- Director Accreditation Program (DAP) รุ่นที่ 120/2015

จำนวนการถือหุ้นในบริษัท

- ไม่มี

ความสัมพันธ์ทางครอบครัวระหว่างกรรมการและผู้บริหาร

- ไม่มี

ประสบการณ์ทำงานในระยะเวลา 5 ปี ย้อนหลัง

- 2558 – ปัจจุบัน กรรมการอิสระ และกรรมการตรวจสอบ บริษัท ซีดี สตีล จำกัด (มหาชน)
- 2562 – ปัจจุบัน Head of Motor and Travel Business Unit, AXA Assistance Co., Ltd.
- 2558 – 2562 Senior Operations Manager – Motor, AXA Assistance Co., Ltd.
- 2557 – 2558 CRM and Service Marketing Manager, MG Sales (Thailand) Co., Ltd.

การดำรงตำแหน่งกรรมการในบริษัทอื่น

กิจการที่เป็นบริษัทจดทะเบียน : -ไม่มี-

กิจการที่ไม่ใช่บริษัทจดทะเบียน : -ไม่มี-

กิจการอื่นที่อาจทำให้เกิดความขัดแย้งทางผลประโยชน์ต่อบริษัท : -ไม่มี-

ประวัติการกระทำผิดกฎหมายในระยะเวลา 10 ปี ย้อนหลัง

- ไม่มี

นางสาวธนวรรณ สุวรรณ

อายุ 42 ปี
กรรมการผู้จัดการ

คุณวุฒิทางการศึกษา

- ปริญญาตรี บริหารธุรกิจ สาขาการจัดการทั่วไป มหาวิทยาลัยราชภัฏสวนดุสิต

การผ่านหลักสูตรอบรมของสมาคมส่งเสริมสถาบันกรรมการบริษัทไทย (IOD)

- ไม่มี

จำนวนการถือหุ้นในบริษัท

- 15 หุ้น คิดเป็นร้อยละ 0.00

ความสัมพันธ์ทางครอบครัวระหว่างกรรมการและผู้บริหาร

- ไม่มี

ประสบการณ์ทำงานในระยะเวลา 5 ปี ย้อนหลัง

- 2563 – ปัจจุบัน กรรมการผู้จัดการ บริษัท ซีดี สตีล จำกัด (มหาชน)
- 2559 – 2563 รองผู้จัดการทั่วไป บริษัท ซีดี สตีล จำกัด (มหาชน)
- 2558 – 2559 ผู้จัดการฝ่ายตรวจสอบภายใน บริษัท ซีดี สตีล จำกัด (มหาชน)

การดำรงตำแหน่งกรรมการในบริษัทอื่น

กิจการที่เป็นบริษัทจดทะเบียน : -ไม่มี-

กิจการที่ไม่ใช่บริษัทจดทะเบียน : -ไม่มี-

กิจการอื่นที่อาจทำให้เกิดความขัดแย้งทางผลประโยชน์ต่อบริษัท : -ไม่มี-

ประวัติการกระทำผิดกฎหมายในระยะเวลา 10 ปี ย้อนหลัง

- ไม่มี

นายพลภัฏฐ์ อำนวยสิทธิ์โชค

อายุ 41 ปี
ผู้จัดการทั่วไป

คุณวุฒิทางการศึกษา

- ปริญญาโท บริหารธุรกิจ มหาวิทยาลัยบูรพา
- ปริญญาตรี วิศวกรรมศาสตร์ สถาบันเทคโนโลยีพระจอมเกล้าเจ้าคุณทหารลาดกระบัง

การผ่านหลักสูตรอบรมของสมาคมส่งเสริมสถาบันกรรมการบริษัทไทย (IOD)

- ไม่มี

จำนวนการถือหุ้นในบริษัท

- ไม่มี

ความสัมพันธ์ทางครอบครัวระหว่างกรรมการและผู้บริหาร

- ไม่มี

ประสบการณ์ทำงานในระยะเวลา 5 ปี ย้อนหลัง

- 2563 – ปัจจุบัน ผู้จัดการทั่วไป บริษัท ซีดี สตีล จำกัด (มหาชน)
- 2558 – 2563 ผู้ช่วยผู้จัดการทั่วไป สายงานหลัก บริษัท ซีดี สตีล จำกัด (มหาชน)

การดำรงตำแหน่งกรรมการในบริษัทอื่น

กิจการที่เป็นบริษัทจดทะเบียน : -ไม่มี-

กิจการที่ไม่ใช่บริษัทจดทะเบียน : -ไม่มี-

กิจการอื่นที่อาจทำให้เกิดความขัดแย้งทางผลประโยชน์ต่อบริษัท : -ไม่มี-

ประวัติการกระทำผิดกฎหมายในระยะเวลา 10 ปี ย้อนหลัง

- ไม่มี

นางปาริชาติ
พงศ์รัตนเดชาชัย

อายุ 39 ปี

เลขานุการบริษัท

คุณวุฒิทางการศึกษา

- ปริญญาตรี บริหารการจัการ สาขาการบัญชี มหาวิทยาลัยราชภัฏราชชนครินทร์

การผ่านหลักสูตรอบรมของสมาคมส่งเสริมสถาบันกรรมการบริษัทไทย (IOD)

- ไม่มี

จำนวนการถือหุ้นในบริษัท

- ไม่มี

ความสัมพันธ์ทางครอบครัวระหว่างกรรมการและผู้บริหาร

- ไม่มี

ประสบการณ์ทำงานในระยะเวลา 5 ปี ย้อนหลัง

- 2551 – ปัจจุบัน เลขานุการบริษัท บริษัท ชิตี สตีล จำกัด (มหาชน)

การดำรงตำแหน่งกรรมการในบริษัทอื่น

กิจการที่เป็นบริษัทจดทะเบียน : -ไม่มี-

กิจการที่ไม่ใช่บริษัทจดทะเบียน : -ไม่มี-

กิจการอื่นที่อาจทำให้เกิดความขัดแย้งทางผลประโยชน์ต่อบริษัท :

ประวัติการกระทำผิดกฎหมายในระยะเวลา 10 ปี ย้อนหลัง

- ไม่มี

หมายเหตุ

กรรมการ ผู้บริหาร และผู้มีอำนาจควบคุมทั้งหมด ไม่เคยกระทำผิดหรือถูกลงโทษเนื่องจากการกระทำความผิดตามพระราชบัญญัติหลักทรัพย์และตลาดหลักทรัพย์ พ.ศ. 2535 หรือพระราชบัญญัติสัญญาซื้อขายล่วงหน้า พ.ศ. 2546 ในเรื่องดังต่อไปนี้

- การกระทำการโดยไม่สุจริต หรือประมาทเลินเล่ออย่างร้ายแรง
- การเปิดเผยหรือเผยแพร่ข้อมูลหรือข้อความอันเป็นเท็จที่อาจทำให้สำคัญผิด หรือปกปิดข้อความจริงที่ควรบอกให้แจ้งในสาระสำคัญซึ่งอาจมีผลกระทบต่อความคิดเห็นของผู้ถือหุ้น ผู้ลงทุน หรือผู้ที่เกี่ยวข้อง
- การกระทำอันไม่เป็นธรรมหรือการเอาเปรียบผู้ลงทุนในการซื้อขายหลักทรัพย์หรือสัญญาซื้อขายล่วงหน้า หรือมีหรือเคยมีส่วนร่วมหรือสนับสนุนการกระทำความผิดกล่าว

รายละเอียดเกี่ยวกับกรรมการของบริษัทย่อย

กรรมการ	บริษัทย่อย			
	บจก.สยาม ไอโซ โปร	บจก.มาร์ค เวิลด์ไวด์	บจก.ชิตี สตีล โปรดักส์	CT Universal Co., Ltd.
1. นางบุญทิพย์ ช้างนิล	A, B, /, //	A, B, /, //	A, B, /, //	/, //
2. นางสาวฉัตรสุมาลย์ ถนอมจิตต์	C, /, //	C, /, //	C, /, //	/, //
3. นางสาวกิงกาญจน์ พิพิธปรีชากุล	D, /, //	D, /, //	D, /, //	-
4. นายเจริญพงษ์ องค์กรวงศ์สกุล	-	-	-	/, //
5. นายอนุตร ตันตราภรณ์	-	-	-	-
6. นายภัทรธร ทัศนสุวรรณ	-	-	-	-
7. นายหริรักษ์ จามรกุล	-	-	-	-

หมายเหตุ A = ประธานกรรมการ B = ประธานกรรมการบริหาร, ประธานเจ้าหน้าที่บริหาร C = รองกรรมการผู้จัดการ
D = ผู้จัดการฝ่ายบัญชีและการเงิน / = กรรมการ // = กรรมการบริหาร

การเปลี่ยนแปลงการถือครองหลักทรัพย์ของกรรมการและผู้บริหาร

ในรอบปี 2562/2563 ที่ผ่านมา กรรมการและผู้บริหารไม่ได้มีการเปลี่ยนแปลงการถือครองหลักทรัพย์ และจำนวนการถือครองหลักทรัพย์ของกรรมการและผู้บริหาร ณ วันที่ 31 กรกฎาคม 2563 มีดังนี้

กรรมการและผู้บริหาร	ตำแหน่ง	จำนวนหลักทรัพย์ที่ถือครอง (หุ้น)		การเพิ่มขึ้น (ลดลง) ในการถือครอง (หุ้น)
		1 ส.ค. 2562	31 ก.ค. 2563	
1. นายเจริญพงษ์ อังคังศ์สกุล ^{/1}	ประธานกรรมการ และ ประธานเจ้าหน้าที่บริหาร	900,000	900,000	-
2. นางบุญทิพย์ ช้างนิล ^{/2}	ประธานกรรมการ และ ประธานเจ้าหน้าที่บริหาร	15	15	-
3. นางสาวฉัตรสุมาลย์ ถนอมจิตต์	กรรมการ และ รองกรรมการผู้จัดการ	-	-	-
4. นางสาวกิงกาญจน์ พิพิธปรีชากุล ^{/3}	กรรมการ และ ผู้จัดการฝ่ายบัญชีและการเงิน	-	-	-
5. นายอนุตร ตันตราภรณ์	กรรมการอิสระ และ ประธานกรรมการตรวจสอบ	-	-	-
6. นายภัทรธร ทัดสินสุวรรณ	กรรมการอิสระ และ กรรมการตรวจสอบ	-	-	-
7. นายหริรักษ์ จามรกุล	กรรมการอิสระ และ กรรมการตรวจสอบ	-	-	-
8. นางสาวธนวรรณ สุวรรณ ^{/4}	กรรมการผู้จัดการ	15	15	-
9. นางสาวลลียลักษณ์ คุณหญิงแสง ^{/5}	ผู้จัดการทั่วไป	15	15	-
10. นายพลวัฐษ์ อำนวนสิทธิโชค ^{/6}	ผู้จัดการทั่วไป	-	-	-

- หมายเหตุ
- ^{/1} นายเจริญพงษ์ อังคังศ์สกุล ได้ลาออกจากตำแหน่งประธานกรรมการและประธานเจ้าหน้าที่บริหาร ของบริษัท เมื่อวันที่ 14 มีนาคม 2563
 - ^{/2} นางบุญทิพย์ ช้างนิล ได้เข้ามาดำรงตำแหน่งประธานกรรมการและประธานเจ้าหน้าที่บริหาร ของบริษัทแทน นายเจริญพงษ์ อังคังศ์สกุล เมื่อวันที่ 14 มีนาคม 2563
 - ^{/3} นางสาวกิงกาญจน์ พิพิธปรีชากุล ได้เข้ามาดำรงตำแหน่งกรรมการบริษัท แทนนายเจริญพงษ์ อังคังศ์สกุล เมื่อวันที่ 14 มีนาคม 2563
 - ^{/4} นางสาวธนวรรณ สุวรรณ ได้เข้ามาดำรงตำแหน่งกรรมการผู้จัดการ เมื่อวันที่ 14 มีนาคม 2563
 - ^{/5} นางสาวลลียลักษณ์ คุณหญิงแสง ได้ลาออกจากตำแหน่งผู้จัดการทั่วไป เมื่อวันที่ 2 กรกฎาคม 2563
 - ^{/6} นายพลวัฐษ์ อำนวนสิทธิโชค ได้เข้ามาดำรงตำแหน่งผู้จัดการทั่วไป เมื่อวันที่ 2 กรกฎาคม 2563

การกำกับดูแลกิจการ

นโยบายการกำกับดูแลกิจการ

คณะกรรมการบริษัทมีนโยบายการปฏิบัติตามข้อพึงปฏิบัติที่ดีสำหรับกรรมการบริษัทจดทะเบียน (Code of Best Practices) และได้ให้ความสำคัญในการกำกับดูแลกิจการที่ดี (Corporate Governance) เป็นอย่างยิ่ง โดยยึดถือหลักธรรมาภิบาลที่ดีเป็นข้อปฏิบัติตามแนวทางของตลาดหลักทรัพย์แห่งประเทศไทย โดยคำนึงถึงผู้มีส่วนได้ส่วนเสียของบริษัทและสังคมโดยรวม คณะกรรมการได้กำหนดนโยบายเกี่ยวกับการกำกับดูแลกิจการ เพื่อให้การดำเนินธุรกิจของบริษัทมีการเจริญเติบโตที่ยั่งยืน ไว้ดังนี้

1. ดำเนินกิจการด้วยความโปร่งใส สามารถตรวจสอบได้ และเปิดเผยข้อมูลอย่างเพียงพอแก่ผู้ที่เกี่ยวข้องทุกฝ่าย
2. บริหารงานอย่างเต็มความสามารถด้วยความระมัดระวัง เพื่อให้เกิดประโยชน์สูงสุดต่อผู้ถือหุ้น
3. จัดให้มีระบบการควบคุมและบริหารความเสี่ยง โดยดำเนินกิจการด้วยความระมัดระวัง และมีการประเมินความเสี่ยงรวมทั้งวางกลยุทธ์ แก้ไข และติดตามการบริหารความเสี่ยงอยู่เสมอ
4. การปฏิบัติต่อผู้ถือหุ้นและผู้มีส่วนได้เสียอย่างเท่าเทียมกันและเป็นธรรมต่อทุกฝ่าย
5. จัดโครงสร้างบทบาทหน้าที่ความรับผิดชอบของกรรมการแต่ละกลุ่มอย่างชัดเจน
6. ดูแลสนับสนุนให้ผู้บริหารและพนักงานปฏิบัติงานอย่างมีจริยธรรมในการประกอบธุรกิจอย่างถูกต้องและชอบธรรม

นอกจากนั้นบริษัทได้ดำเนินการตามหลักการกำกับดูแลกิจการที่ดีสำหรับบริษัทจดทะเบียน ตามแนวทางของตลาดหลักทรัพย์แห่งประเทศไทย ซึ่งได้แบ่งเป็น 5 หมวด ดังนี้

หมวดที่ 1 สิทธิของผู้ถือหุ้น

บริษัทได้ตระหนักถึงความสำคัญต่อสิทธิของผู้ถือหุ้น โดยบริษัทจะไม่กระทำการใดๆ อันเป็นการละเมิดหรือฉ้อโกงสิทธิของผู้ถือหุ้นและได้ให้ความสำคัญต่อการปฏิบัติต่อผู้ถือหุ้น

อย่างเป็นธรรมและเท่าเทียมกันในสิทธิต่างๆ ที่ผู้ถือหุ้นพึงมีและพึงได้ โดยบริษัทได้มีการปฏิบัติดังนี้

» การประชุมผู้ถือหุ้น

1. บริษัทถือปฏิบัติ ให้มีการจัดส่งหนังสือเชิญประชุมซึ่งประกอบด้วยข้อมูลเกี่ยวกับ วัน เวลา สถานที่ และวาระการประชุม พร้อมทั้งข้อมูลประกอบการประชุมวาระต่างๆ ตลอดจนวิธีการเข้าร่วมประชุมผู้ถือหุ้น ให้ผู้ถือหุ้นได้ทราบล่วงหน้าก่อนวันนัดประชุม 7 วัน นอกจากนั้นแล้วบริษัทยังได้มีการเผยแพร่ข้อมูลดังกล่าวไว้บนเว็บไซต์ของบริษัทด้วยเพื่อให้ผู้ถือหุ้นสามารถเข้าถึงข้อมูลดังกล่าวได้อย่างเท่าเทียมกัน ที่ www.citysteelpl.com

2. ก่อนการประชุมผู้ถือหุ้นทุกครั้ง บริษัทได้เปิดโอกาสให้ผู้ถือหุ้นมีสิทธิเสนอเพิ่มวาระการประชุมและเสนอชื่อผู้ที่มีคุณสมบัติเหมาะสมในการเป็นกรรมการบริษัท รวมทั้งคำถามต่างๆ โดยมีการกำหนดรายละเอียดวิธีการเสนอเอาไว้ใน เว็บไซต์ของบริษัท และมีการแจ้งข้อมูลผ่านทางตลาดหลักทรัพย์แห่งประเทศไทยเพื่อให้ผู้ถือหุ้นได้รับทราบ

3. ในกรณีที่ผู้ถือหุ้นไม่สามารถเข้าร่วมประชุมได้ บริษัทได้สนับสนุนให้มีการใช้หนังสือมอบฉันทะที่ได้มีการจัดส่งไปให้ผู้ถือหุ้นพร้อมกับหนังสือเชิญประชุมในการลงมติในวาระต่างๆ โดยหนังสือมอบฉันทะที่ได้จัดส่งไปนั้น มีทั้งแบบทั่วไปและแบบที่ผู้ถือหุ้นสามารถกำหนดทิศทางการลงคะแนนเสียงได้ และมีการเสนอชื่อกรรมการอิสระอย่างน้อย 1 คน เป็นทางเลือกในการมอบฉันทะของผู้ถือหุ้น

» การดำเนินการในวันประชุมผู้ถือหุ้น

1. ในการประชุมผู้ถือหุ้นทุกครั้ง บริษัทได้จัดให้มีการประชุมอย่างเหมาะสมด้วยเวลาที่เพียงพอ และได้เปิดโอกาสให้ผู้ถือหุ้นได้มีสิทธิอย่างเท่าเทียมกันในการซักถามในเรื่องการดำเนินงานของบริษัทและเรื่องอื่นๆ ที่เกี่ยวข้อง ตลอดจนแสดงความคิดเห็นและข้อเสนอแนะต่างๆ ในที่ประชุม

2. ในการประชุมผู้ถือหุ้นทุกครั้ง บริษัทได้มีการใช้บัตรลงคะแนนในทุกวาระการประชุม และในวาระที่มีหลายรายการ

เช่น วาระการแต่งตั้งกรรมการ บริษัทก็ได้จัดให้มีการลงมติเป็นรายบุคคล ทั้งนี้เพื่อให้เกิดความโปร่งใสและตรวจสอบได้ในกรณีเกิดข้อโต้แย้งในภายหลัง

3. บริษัทได้จัดให้มีบุคคลที่เป็นอิสระ ซึ่งได้แก่ผู้สอบบัญชีของบริษัท เป็นผู้ตรวจสอบคะแนนเสียงในการประชุมผู้ถือหุ้นทุกครั้ง และได้เปิดเผยให้ที่ประชุมทราบ พร้อมทั้งได้มีการบันทึกไว้ในรายงานการประชุมด้วย

» การจัดทำรายงานการประชุม และการเปิดเผยมติการประชุมผู้ถือหุ้น

1. บริษัทได้จัดให้มีการบันทึกการประชุมที่ถูกต้องครบถ้วน โดยในรายงานการประชุมจะมีการบันทึกเกี่ยวกับขั้นตอนการลงคะแนน รายชื่อผู้เข้าร่วมประชุม ประเด็น ข้อซักถาม ข้อเสนอแนะ ความเห็นของผู้ถือหุ้น และผลการลงคะแนนในแต่ละวาระ ซึ่งจะมีการบันทึกตั้งแต่ก่อนดำเนินการประชุมไปตลอดจนเสร็จสิ้นการประชุม

2. บริษัทได้ทำการเผยแพร่มติที่ประชุมผ่านทางตลาดหลักทรัพย์แห่งประเทศไทย และบนเว็บไซต์ของบริษัท เพื่อให้ผู้ถือหุ้นสามารถตรวจสอบได้ รวมทั้งได้มีการจัดเก็บรายงานการประชุมอย่างเป็นระเบียบเพื่อง่ายและสะดวกต่อการตรวจสอบ

หมวดที่ 2 การปฏิบัติต่อผู้ถือหุ้นอย่างเท่าเทียมกัน

นอกจากการให้ความสำคัญต่อสิทธิของผู้ถือหุ้นในการเข้าร่วมประชุมและออกเสียงในเรื่องต่างๆ ในการประชุมแต่ละครั้งตามที่ได้กล่าวไว้ในหมวดที่ 1 แล้ว บริษัทยังได้ให้ความสำคัญและสนับสนุนให้มีการปฏิบัติต่อผู้ถือหุ้นทุกรายอย่างเท่าเทียมกัน ไม่ว่าจะเป็นผู้ถือหุ้นที่เป็นผู้บริหาร ผู้ถือหุ้นที่ไม่ได้เป็นผู้บริหาร ผู้ถือหุ้นส่วนน้อย และผู้ถือหุ้นต่างชาติ ซึ่งบริษัทได้มีหลักการในการปฏิบัติดังนี้

» การให้ข้อมูลก่อนการประชุมผู้ถือหุ้น

1. บริษัทได้มีการแจ้งกำหนดการประชุม วาระการประชุม และความเห็นของคณะกรรมการในแต่ละวาระ ต่อตลาดหลักทรัพย์แห่งประเทศไทย ล่วงหน้าก่อนวันนัดประชุมผู้ถือหุ้น

2. ในการแจ้งข่าวต่างๆ ผ่านทางตลาดหลักทรัพย์แห่งประเทศไทย ตลอดจนการออกหนังสือเชิญประชุมผู้ถือหุ้น

เอกสารประกอบในการพิจารณาวาระต่างๆ หนังสือมอบฉันทะ รายงานการประชุม รวมถึงรายงานประจำปี บริษัทได้มีการจัดทำขึ้นทั้งที่เป็นฉบับภาษาไทยและภาษาอังกฤษ เพื่อให้ผู้ถือหุ้นทั้งที่เป็นคนไทยและต่างชาติได้รับทราบข้อมูลอย่างเท่าเทียมกัน

» การคุ้มครองสิทธิของผู้ถือหุ้นส่วนน้อย

1. บริษัทมีการกำหนดหลักเกณฑ์และวิธีการเพื่อให้ผู้ถือหุ้นส่วนน้อยได้เสนอชื่อบุคคลเพื่อเข้าดำรงตำแหน่งกรรมการและเสนอเพิ่มวาระการประชุมเป็นการล่วงหน้าก่อนวันประชุมผู้ถือหุ้น โดยได้มีการเปิดเผยข้อมูลไว้ในเว็บไซต์ของบริษัทและมีการแจ้งข่าวผ่านทางตลาดหลักทรัพย์แห่งประเทศไทย โดยในการประชุมสามัญผู้ถือหุ้นประจำปี 2561 ไม่มีผู้ถือหุ้นท่านใดเสนอเพิ่มวาระการประชุมและเสนอชื่อบุคคลเพื่อเข้าดำรงตำแหน่งกรรมการ

2. ผู้ถือหุ้นที่เป็นผู้บริหารไม่มีการเพิ่มวาระการประชุม โดยไม่มีการแจ้งเป็นการล่วงหน้าโดยไม่จำเป็น โดยเฉพาะอย่างยิ่งในวาระสำคัญที่ผู้ถือหุ้นต้องใช้เวลาในการศึกษาข้อมูลก่อนตัดสินใจ

» การป้องกันการใช้ข้อมูลภายใน

คณะกรรมการบริษัทมีนโยบายการควบคุมดูแลการใช้ข้อมูลภายในเพื่อใช้เป็นข้อมูลในการซื้อขายหลักทรัพย์ของบริษัทล่วงหน้า โดยกำหนดให้มีการเก็บรักษาข้อมูลที่ยังไม่สามารถเปิดเผยต่อสาธารณชนไว้เป็นความลับ ซึ่งจะให้เฉพาะพนักงานที่เกี่ยวข้องรับทราบเฉพาะส่วนที่จำเป็นต่อการปฏิบัติงานเท่านั้น ทั้งนี้บริษัทยังกำหนดให้มีวิธีการควบคุมกรรมการ ผู้บริหาร และพนักงาน ในการนำข้อมูลความลับของบริษัทไปใช้เพื่อประโยชน์ส่วนตัว และมีการกำหนดบทลงโทษพนักงานที่ฝ่าฝืนไม่ปฏิบัติตามกฎไว้อย่างชัดเจน พร้อมทั้งแจ้งแนวทางดังกล่าวให้ทุกคนในองค์กรถือปฏิบัติ

» การมีส่วนได้เสียของกรรมการ

คณะกรรมการบริษัทได้กำหนดให้กรรมการระบุงการมีส่วนได้เสียก่อนที่จะมีการพิจารณาการทำรายการต่างๆ โดยในการทำรายการที่อาจมีความขัดแย้งทางผลประโยชน์ คณะกรรมการบริษัทจะพิจารณาความเหมาะสมอย่าง

รอบคอบ โดยคำนึงถึงผลประโยชน์ของบริษัทเป็นหลัก โดยหากบริษัทมีรายการที่อาจมีความขัดแย้งทางผลประโยชน์ บริษัทจะนำเสนอต่อคณะกรรมการตรวจสอบเพื่อพิจารณาให้ความเห็นรายการดังกล่าว และนำเสนอต่อคณะกรรมการบริษัทเพื่อพิจารณาต่อไป ทั้งนี้บริษัทจะปฏิบัติตามหลักเกณฑ์ของตลาดหลักทรัพย์แห่งประเทศไทยอย่างเคร่งครัด นอกจากนี้ในการพิจารณารายการที่อาจมีความขัดแย้งทางผลประโยชน์ กรรมการที่มีส่วนได้เสียจะไม่มีส่วนร่วมในการพิจารณาและงดออกเสียงในวาระนั้น

หมวดที่ 3 บทบาทของผู้มีส่วนได้เสีย

บริษัทให้ความสำคัญอย่างยิ่งในการดำเนินธุรกิจบนพื้นฐานของความรับผิดชอบต่อ ความโปร่งใส ความซื่อสัตย์ และการแข่งขันที่เป็นธรรม โดยการปฏิบัติต่อบุคคลผู้มีส่วนได้เสียทุกกลุ่มด้วยความเสมอภาคและเป็นไปตามกฎหมายหรือข้อตกลงที่ได้ทำร่วมกัน ดังนั้นบริษัทจึงได้มีการกำหนดและสื่อสารนโยบายและข้อพึงปฏิบัติสำหรับคณะกรรมการบริษัท ฝ่ายจัดการ และพนักงาน ให้ยึดถือเป็นแนวทางในการปฏิบัติหน้าที่ตามภาระกิจของบริษัท ด้วยความซื่อสัตย์สุจริต และเที่ยงธรรม โดยคำนึงถึงการปฏิบัติต่อผู้มีส่วนได้เสียทุกกลุ่มดังนี้

» ผู้ถือหุ้น

นอกเหนือจากการปฏิบัติต่อผู้ถือหุ้นอย่างเป็นธรรมและเท่าเทียมกันในสิทธิต่างๆ ที่ผู้ถือหุ้นพึงมีและพึงได้ ซึ่งรวมถึงสิทธิในการเข้าร่วมประชุมและออกเสียงในเรื่องต่างๆ, สิทธิในการรับเงินปันผล, และสิทธิอื่นตามที่ได้กล่าวไว้ในหมวดที่ 1 และหมวดที่ 2 แล้ว บริษัทยังคงมุ่งมั่นดำเนินกิจการอย่างเต็มความสามารถและด้วยความระมัดระวัง เพื่อให้เกิดผลประโยชน์ที่ดีที่สุดและให้ผู้ถือหุ้นได้รับผลตอบแทนที่เหมาะสม และบริษัทยังได้กำหนดให้มีช่องทางการติดต่อสำหรับผู้ถือหุ้นผ่านทางฝ่ายนักลงทุนสัมพันธ์เพื่อให้ข้อมูลเกี่ยวกับบริษัท ตอบข้อซักถาม รับฟังความคิดเห็นและข้อเสนอแนะ รวมทั้งรับเรื่องร้องเรียนต่างๆ ด้วย ซึ่งผู้ถือหุ้นสามารถติดต่อได้ที่โทรศัพท์หมายเลข (038) 214-530 - 32 หรือ www.citysteelpl.com หรือ ir@wkgpgroup.com

» ลูกค้า

กลุ่มบริษัทมุ่งมั่นที่จะปฏิบัติต่อลูกค้าทุกรายอย่างเหมาะสม ด้วยความเอาใจใส่และรับผิดชอบ โดยได้มีการดำเนินการดังนี้

1. ผลิตรสินค้าที่มีคุณภาพและมาตรฐาน และสามารถตอบสนองความต้องการลูกค้าได้เป็นอย่างดี ในราคาที่เหมาะสม
2. ให้บริการที่ดีทั้งก่อนและหลังการขาย โดยการให้คำปรึกษา แนะนำ ตลอดจนการทำงานร่วมกัน เพื่อออกแบบผลิตภัณฑ์ให้ตรงกับความต้องการของลูกค้า ตั้งแต่ก่อนที่ลูกค้าจะสั่งซื้อสินค้ากับกลุ่มบริษัท ไปจนถึงการส่งมอบสินค้าอย่างตรงต่อเวลาและการติดตั้งสินค้าที่ได้มาตรฐาน การให้ความช่วยเหลือและแก้ปัญหาต่างๆ และการตรวจสอบสภาพสินค้าภายหลังการใช้งาน
3. มุ่งมั่นในการพัฒนาผลิตภัณฑ์เพื่อให้สินค้ามีความหลากหลายมากขึ้น โดยกลุ่มบริษัทได้ยึดถือในนโยบายคุณภาพที่ว่า “ผลิตภัณฑ์ มีคุณภาพ ประทับใจลูกค้า ส่งมอบตรงเวลา พัฒนาอย่างต่อเนื่อง”
4. รักษาข้อมูลของลูกค้า ซึ่งรวมถึงแบบงาน และตัวอย่างผลิตภัณฑ์ของลูกค้า ให้เป็นความลับและป้องกันการนำข้อมูลดังกล่าวไปเปิดเผยโดยไม่ได้รับความยินยอมจากลูกค้า

» พนักงาน

บุคลากรถือเป็นกำลังสำคัญในการขับเคลื่อนให้องค์กรประสบความสำเร็จ กลุ่มบริษัทจึงให้ความสำคัญกับการปฏิบัติต่อพนักงานอย่างเท่าเทียมกันและเป็นธรรม และดูแลพนักงานให้มีคุณภาพชีวิตที่ดี โดยกลุ่มบริษัทได้มีการดำเนินงานดังนี้

1. เคารพในสิทธิของพนักงานทุกคน และปฏิบัติต่อพนักงานทุกคนด้วยความเสมอภาค โดยไม่มีการเลือกปฏิบัติต่อพนักงานเนื่องด้วยความแตกต่างในเรื่องเชื้อชาติ เพศ อายุ การศึกษา หรือความแตกต่างในด้านกายภาพ ซึ่งกลุ่มบริษัทได้มีการจ้างแรงงานที่เป็นผู้พิการและจัดให้ทำงานในตำแหน่งหน้าที่ที่เหมาะสม

2. ให้ผลตอบแทนและสวัสดิการที่เหมาะสม และมี การปรับค่าตอบแทนให้กับพนักงานในทุกๆ ปี โดยพิจารณาจาก สถานการณ์และภาวะเศรษฐกิจในเวลานั้นๆ และผลการ ประเมินผลการปฏิบัติงานของพนักงาน ซึ่งจัดทำขึ้นด้วยความ โปร่งใสและเป็นธรรม

3. ส่งเสริมให้พนักงานได้มีส่วนร่วมในกิจกรรมพิเศษ และโครงการต่างๆ ที่ได้จัดขึ้นเพื่อสร้างความสามัคคีและ พัฒนาประสิทธิภาพในการทำงาน

4. ดูแลสภาพแวดล้อมในการทำงานให้มีความ ปลอดภัย รวมทั้งมีการจัดอบรมและปฐมนิเทศน์พนักงานใหม่ เกี่ยวกับความปลอดภัยในการทำงาน

5. ส่งเสริมให้มีการอบรมเพื่อพัฒนาความรู้ ทั้งการจัด อบรมภายในบริษัทให้กับพนักงานใหม่ในแต่ละสายงานและ การอบรมนอกสถานที่ในเรื่องความรู้เฉพาะด้าน เพื่อเพิ่มพูน ความรู้ ความเข้าใจให้กับพนักงาน นอกจากนั้นยังได้มีการจัด โครงการแลกเปลี่ยนความรู้ระหว่างพนักงาน เพื่อให้พนักงานได้ มีความรู้ที่หลากหลายในสายงานอื่นๆ ด้วย

6. เปิดโอกาสให้พนักงานได้แสดงความคิดเห็นและ ข้อเสนอแนะต่างๆ ที่เป็นประโยชน์ต่อการพัฒนาองค์กร รวมทั้ง รับข้อร้องเรียนจากพนักงานผ่านทาง “ฝ่ายบริการเดิมนอยยิ้ม”

7. สร้างค่านิยมที่ดีให้กับพนักงานทุกๆ คนในองค์กร โดยมุ่งเน้นปรัชญาที่ว่า “คนดีสำคัญกว่าทุกสิ่ง” และส่งเสริมให้ พนักงานทุกคนปฏิบัติหน้าที่ด้วยความซื่อสัตย์ สุจริต ตรงไปตรงมา ภายใต้กฎหมายและกฎระเบียบของบริษัท พร้อมทั้งปลูกฝังและรณรงค์ให้พนักงานมีจิตสำนึกต่อต้านการทุจริต และคอร์รัปชัน โดยห้ามไม่ให้รับหรือให้สินบนและสิ่งจูงใจใน รูปแบบใดๆ ทั้งสิ้น และห้ามมอบหมายให้ผู้อื่นให้หรือรับสินบน และสิ่งจูงใจแทนตนเอง เนื่องจากการติดสินบนในการดำเนิน ธุรกิจถือเป็นสิ่งผิดกฎหมายและมีความผิดทางอาญา รวมถึง กำหนดบทลงโทษกรณีฝ่าฝืนด้วย

» คู่ค้าและเจ้าหนี้การค้า

เพื่อเป็นการสร้างความสัมพันธ์ที่ยั่งยืนระหว่างบริษัท และคู่ค้า บริษัทได้กำหนดนโยบายในการปฏิบัติต่อคู่ค้าและ เจ้าหนี้การค้าบนพื้นฐานของความเกื้อหนุนที่เป็นธรรม โดยให้ ปฏิบัติต่อคู่ค้าและเจ้าหนี้การค้าอย่างเป็นธรรม และเป็นไปตาม

เงื่อนไขทางการค้าหรือตามสัญญาที่ตกลงทำร่วมกัน รวมทั้งมี การกำหนดหลักเกณฑ์ในการคัดเลือกคู่ค้าอย่างเป็นธรรม โดย ไม่เรียก หรือไม่รับผลประโยชน์ใดๆ ที่ไม่สุจริตจากคู่ค้า และไม่ เข้าไปมีส่วนร่วมต่อการกระทำใดๆ อันที่จะก่อให้เกิดความ ชัดแย้งทางผลประโยชน์ ซึ่งบริษัทได้กำหนดเป็นนโยบาย และ กำหนดบทลงโทษจากการกระทำดังกล่าวไว้อย่างชัดเจน

» คู่แข่งชั้น

บริษัทดำเนินธุรกิจบนพื้นฐานของการแข่งขันที่ยุติธรรม โดยปฏิบัติตามกรอบกติกาการแข่งขันที่ดี และไม่กระทำการ ใดๆ ที่เป็นการทำลายชื่อเสียงหรือก่อให้เกิดความเสียหายต่อคู่แข่ง

» ชุมชน, สังคม, และสิ่งแวดล้อม

บริษัทได้ให้ความสำคัญต่อการพัฒนาชุมชนและสังคม ควบคู่ไปกับการดำเนินงานของบริษัท โดยคำนึงถึงหน้าที่และ ความรับผิดชอบที่บริษัทพึงปฏิบัติต่อชุมชนและสังคม โดยไม่ สร้างความเดือดร้อนต่อชุมชนรอบข้าง และให้ความร่วมมือและ ช่วยเหลือในเรื่องต่างๆ ต่อชุมชนที่บริษัทตั้งอยู่ นอกจากนั้น บริษัทยังให้ความใส่ใจเป็นอย่างมากกับการรักษาสีเขียวและ การอนุรักษ์พลังงาน โดยได้นำหลักปรัชญาองค์กรที่ว่า “ประโยชน์สูงสุด” มาใช้ในการส่งเสริม รณรงค์และ สร้างจิตสำนึกให้แก่พนักงานในการอนุรักษ์พลังงาน รวมทั้งการ ใช้ทรัพยากรอย่างชาญฉลาดและมีประสิทธิภาพ ตลอดจนมี การปฏิบัติตามกฎหมายและข้อบังคับเกี่ยวกับสิ่งแวดล้อม อย่างเคร่งครัด

นอกจากการปฏิบัติตามแนวทางการกำกับดูแลกิจการ ที่ดีต่อผู้มีส่วนได้เสียในแต่ละกลุ่มแล้ว บริษัทยังได้มีการจัด ช่องทางให้ผู้มีส่วนได้เสียสามารถติดต่อกับบริษัทในการ เสนอแนะ แจ้งข้อร้องเรียนต่างๆ หรือแจ้งเบาะแสกรณีที่มี เหตุการณ์ผิดปกติหรือไม่เหมาะสม โดยผู้มีส่วนได้เสียสามารถ ติดต่อกับกรรมการอิสระได้ทางโทรสารผ่านทางฝ่ายตรวจสอบ ภายในที่หมายเลข (038) 214-534 หรือติดต่อโดยตรงผ่านทาง อีเมลล์ compliance@citysteelpl.com หรือผ่านทางไปรษณีย์ ตามที่อยู่ของบริษัท ซึ่งบริษัทมีมาตรการคุ้มครองผู้แจ้งเบาะแสด ่างๆ โดยไม่เปิดเผยชื่อ ที่อยู่ หรือข้อมูลใดๆ ที่สามารถระบุ

ตัวตนของผู้ร้องเรียนหรือผู้ให้ข้อมูล และเก็บรักษาข้อมูลที่ได้รับจากผู้ร้องเรียนไว้เป็นความลับ

หมวดที่ 4 การเปิดเผยข้อมูลและความโปร่งใส

บริษัทให้ความสำคัญต่อการเปิดเผยข้อมูลที่ถูกต้องครบถ้วน ทันเวลา และโปร่งใส สำหรับทั้งข้อมูลทางการเงินและข้อมูลที่มีใช้ข้อมูลทางการเงิน เพื่อเป็นประโยชน์ต่อผู้ถือหุ้น นักลงทุน นักวิเคราะห์ และผู้ที่มีส่วนเกี่ยวข้องอื่นๆ โดยบริษัทได้มีการดำเนินการดังนี้

1. บริษัทได้ดูแลให้มีการเปิดเผยข้อมูลสำคัญที่เกี่ยวข้องกับบริษัท ทั้งข้อมูลทางการเงินและข้อมูลที่มีใช้ข้อมูลทางการเงินอย่างถูกต้อง ครบถ้วน ทันเวลา และโปร่งใส ตามข้อกำหนดของสำนักงานกำกับหลักทรัพย์และตลาดหลักทรัพย์ และตลาดหลักทรัพย์แห่งประเทศไทย โดยผ่านทางช่องทางการแจ้งข่าวของตลาดหลักทรัพย์แห่งประเทศไทยและเว็บไซต์ของบริษัท เพื่อให้ผู้ใช้ข้อมูลทุกฝ่ายสามารถเข้าถึงข้อมูลได้ง่ายและเท่าเทียมกัน

2. บริษัทได้จัดให้มีการเปิดเผยนโยบายการกำกับดูแลกิจการ จรรยาบรรณธุรกิจ นโยบายด้านการบริหารความเสี่ยง นโยบายเกี่ยวกับความรับผิดชอบต่อสังคม โครงสร้างการถือหุ้น และโครงสร้างการดำเนินงานของกลุ่มบริษัท การเปลี่ยนแปลงการถือครองหุ้นบริษัทของกรรมการและผู้บริหารระดับสูง และลักษณะการประกอบธุรกิจ รวมถึงงบการเงินและคำอธิบายและการวิเคราะห์ของฝ่ายจัดการ และข้อมูลที่เกี่ยวข้องอื่นๆ ไว้ในแบบแสดงรายการข้อมูลประจำปี (แบบ 56-1) และในรายงานประจำปี เพื่อให้ให้นักลงทุนได้รับทราบข้อมูลที่เพียงพอต่อการตัดสินใจและเข้าใจการเปลี่ยนแปลงที่เกิดขึ้นในแต่ละปี โดยได้เผยแพร่ข้อมูลดังกล่าวไว้ในเว็บไซต์ของบริษัทและตลาดหลักทรัพย์แห่งประเทศไทย นอกจากนี้บริษัทยังได้มีการเผยแพร่ข้อมูลหนังสือเชิญประชุมและรายงานการประชุมสำหรับปีปัจจุบันและปีก่อนหน้าไว้ในเว็บไซต์ของบริษัทอีกด้วย

3. บริษัทได้กำหนดให้มีหน่วยงานนักลงทุนสัมพันธ์เพื่อทำหน้าที่ตอบข้อซักถามและให้ข้อมูลเกี่ยวกับบริษัท ซึ่ง ผู้ลงทุน ผู้ถือหุ้น นักวิเคราะห์หลักทรัพย์ หรือหน่วยงานที่เกี่ยวข้อง สามารถติดต่อขอทราบข้อมูลเกี่ยวกับบริษัทได้

ที่ www.citysteelplc.com หรือ ir@wkgpgroup.com หรือได้ที่หมายเลขโทรศัพท์ (038) 214-530 - 32

หมวดที่ 5 ความรับผิดชอบของคณะกรรมการ

คณะกรรมการบริษัทเป็นผู้ที่มีบทบาทสำคัญในการกำกับดูแลกิจการเพื่อให้เกิดประโยชน์สูงสุดต่อบริษัทและต่อผู้ถือหุ้น เพื่อให้การทำงานของคณะกรรมการบริษัทเป็นไปตามวัตถุประสงค์ดังกล่าว บริษัทจึงได้มีการกำหนดรายละเอียดเกี่ยวกับบทบาท หน้าที่ และความรับผิดชอบของคณะกรรมการไว้ดังต่อไปนี้

» ภาวะผู้นำและวิสัยทัศน์

คณะกรรมการของบริษัทมีบทบาทหน้าที่ รวมทั้งภาวะผู้นำและวิสัยทัศน์ เพื่อให้เป็นไปตามมาตรฐานการกำกับดูแลกิจการที่ดีดังนี้

1. คณะกรรมการของบริษัทมีส่วนร่วมในการกำหนดวิสัยทัศน์ ภารกิจ กลยุทธ์ เป้าหมายแผนธุรกิจ และงบประมาณของบริษัท ตลอดจนการกำกับดูแลให้ฝ่ายจัดการดำเนินการให้เป็นไปตามแผนธุรกิจและงบประมาณที่กำหนดไว้อย่างมีประสิทธิภาพและประสิทธิผล เพื่อเพิ่มมูลค่าทางเศรษฐกิจสูงสุดให้แก่กิจการและความมั่นคงสูงสุดให้แก่ผู้ถือหุ้น

2. คณะกรรมการของบริษัทได้จัดให้มีระบบการควบคุมภายใน การตรวจสอบภายในและมาตรการบริหารความเสี่ยงอย่างมีประสิทธิภาพและประสิทธิผล รวมทั้งจัดให้มีการติดตามการดำเนินการดังกล่าวอย่างสม่ำเสมอด้วย

3. คณะกรรมการของบริษัทได้มีการกำกับดูแลให้ฝ่ายจัดการบริหารงานตามนโยบายที่กำหนดไว้ ทั้งนี้ไม่รวมถึงรายการที่มีความขัดแย้งหรือมีส่วนได้เสีย และรายการที่ต้องขอความเห็นจากผู้ถือหุ้น ตามข้อกำหนดของสำนักงานคณะกรรมการกำกับหลักทรัพย์และตลาดหลักทรัพย์แห่งประเทศไทย

4. คณะกรรมการของบริษัทเป็นผู้พิจารณาการกำหนดและแยกบทบาทหน้าที่และความรับผิดชอบระหว่างคณะกรรมการบริษัท คณะกรรมการตรวจสอบ และฝ่ายจัดการอย่างชัดเจน รวมทั้งมีการสื่อสารบทบาท หน้าที่ และความ

รับผิดชอบดังกล่าวต่อกรรมการบริษัท ฝ่ายจัดการ และพนักงานของบริษัทอย่างสม่ำเสมอ

» จริยธรรมของคณะกรรมการบริษัท

1. กรรมการบริษัทพึงปฏิบัติหน้าที่ให้เป็นไปตามเจตนารมณ์แห่งปรัชญาในการดำเนินธุรกิจ และยึดมั่นในจริยธรรมในการประกอบธุรกิจที่บริษัทกำหนดไว้

2. กรรมการบริษัทพึงปฏิบัติหน้าที่ให้เป็นไปตามกฎหมาย วัตถุประสงค์และข้อบังคับของบริษัท ตลอดจนมติที่ประชุมผู้ถือหุ้นด้วยความซื่อสัตย์สุจริต และระมัดระวังรักษาผลประโยชน์ของบริษัท

3. กรรมการบริษัทพึงอุทิศเวลาปฏิบัติหน้าที่ด้วยความรับผิดชอบอย่างเพียงพอ โดยใช้ความรู้ความสามารถ และทักษะการบริหารจัดการอย่างเต็มความสามารถ เพื่อให้บริษัทเจริญก้าวหน้า มั่นคง และก่อให้เกิดผลประโยชน์ตอบแทนที่เหมาะสม

4. กรรมการบริษัทพึงปฏิบัติหน้าที่โดยคำนึงถึงความรับผิดชอบต่อผู้ถือหุ้น และในขณะเดียวกันต้องคำนึงถึงผลประโยชน์ของผู้มีส่วนได้เสีย (Stakeholders) ที่เกี่ยวข้องด้วย โดยปฏิบัติต่อบุคคลทุกกลุ่มด้วยความเหมาะสมและเป็นธรรม

5. กรรมการบริษัทไม่พึงอาศัยตำแหน่งหน้าที่ในการแสวงหาผลประโยชน์โดยมิชอบ ไม่เปิดเผยข้อมูลความลับของบริษัทต่อบุคคลภายนอก รวมทั้งไม่แสวงหาผลประโยชน์ให้กับตนเอง และผู้เกี่ยวข้องโดยใช้ข้อมูลใดๆ ของบริษัทซึ่งยังไม่เปิดเผยต่อสาธารณะ ตลอดจนไม่กระทำการใดๆ ในลักษณะที่อาจก่อให้เกิดความขัดแย้งทางผลประโยชน์ต่อบริษัท

» การถ่วงดุลกรรมการที่ไม่เป็นผู้บริหาร

บริษัทมีการถ่วงดุลกรรมการที่ไม่เป็นผู้บริหาร โดยไม่ให้บุคคลหรือกลุ่มบุคคลใดมีอำนาจในการตัดสินใจแต่บุคคลเดียวหรือกลุ่มเดียว เพื่อเป็นการสร้างกลไกการถ่วงดุลและให้การบริหารงานเป็นไปอย่างมีประสิทธิภาพ โดยบริษัทมีคณะกรรมการทั้งสิ้นจำนวน 6 ท่าน รายละเอียดเป็นดังนี้

- กรรมการที่เป็นผู้บริหาร 3 ท่าน
- กรรมการที่ไม่ได้เป็นผู้บริหาร 3 ท่าน

บริษัทมีกรรมการอิสระทั้งหมด 3 ท่าน คิดเป็นร้อยละ 50 ของกรรมการทั้งหมด

» การรวมหรือแยกตำแหน่ง

บริษัทมีการแบ่งแยกอำนาจหน้าที่ของคณะกรรมการบริษัท และประธานเจ้าหน้าที่บริหารไว้อย่างชัดเจน รวมทั้งบริษัทมีคณะกรรมการตรวจสอบและกรรมการอิสระ 3 ท่าน เพื่อให้เกิดการถ่วงดุลและการสอบทานการบริหารงานของบริษัท นอกจากนี้ยังมีฝ่ายตรวจสอบภายใน ซึ่งจะรายงานตรงต่อคณะกรรมการตรวจสอบ ทำหน้าที่ในการควบคุมดูแลตรวจสอบการดำเนินงานภายในของกลุ่มบริษัทให้เป็นไปอย่างโปร่งใส เหมาะสม รัดกุม และเป็นไปตามนโยบายของคณะกรรมการบริษัทอย่างเคร่งครัด

» การดำรงตำแหน่งกรรมการ

บริษัทมีนโยบายเรื่องการดำรงตำแหน่งในบริษัทอื่นของคณะกรรมการ ซึ่งสอดคล้องกับแนวปฏิบัติที่ดีของตลาดหลักทรัพย์แห่งประเทศไทย โดยกรรมการสามารถดำรงตำแหน่งในบริษัทจดทะเบียนอื่นรวมกันได้ไม่เกิน 5 บริษัท และได้มีการกำหนดให้กรรมการอิสระสามารถดำรงตำแหน่งกรรมการของบริษัทได้ไม่เกิน 9 ปี แต่อาจดำรงตำแหน่งมากกว่า 9 ปีได้ ทั้งนี้ก็ขึ้นอยู่กับความจำเป็นและความเหมาะสม

» ค่าตอบแทนกรรมการ

บริษัทได้กำหนดนโยบายค่าตอบแทนกรรมการของบริษัทไว้อย่างชัดเจน และโปร่งใสโดยค่าตอบแทนอยู่ในระดับที่เหมาะสมและสอดคล้องกับอุตสาหกรรม รวมทั้งอยู่ในระดับที่เพียงพอที่จะดึงดูดและรักษากรรมการที่มีคุณสมบัติที่ต้องการได้ และต้องผ่านการอนุมัติจากที่ประชุมผู้ถือหุ้น

» การประชุมคณะกรรมการบริษัท

บริษัทมีนโยบายให้มีการประชุมคณะกรรมการโดยปกติอย่างน้อยปีละ 4 ครั้ง และอาจมีการประชุมพิเศษเพิ่มเติมตามความจำเป็น ซึ่งในปี 2562/2563 เลขานุการคณะกรรมการบริษัทได้มีการจัดทำกำหนดการการประชุมประจำปี เพื่อให้คณะกรรมการบริษัททราบรายละเอียดและข้อกำหนดของการ

ประชุมล่วงหน้าตลอดทั้งปี โดยในการจัดประชุมบริษัทมีการจัดส่งหนังสือเชิญประชุมพร้อมระเบียบวาระการประชุมและเอกสารก่อนการประชุมล่วงหน้า 7 วัน เพื่อให้คณะกรรมการได้มีเวลาศึกษาข้อมูลอย่างเพียงพอในการเข้าร่วมประชุมทุกครั้ง และในการประชุมแต่ละครั้ง จะมีการจัดสรรเวลาอย่างเพียงพอ เพื่อให้กรรมการแต่ละท่านสามารถอภิปรายและแสดงความคิดเห็น โดยมีประธานกรรมการเป็นผู้สรุป และมีการบันทึกและจัดเก็บข้อมูลการประชุม เพื่อให้กรรมการและผู้ที่เกี่ยวข้องสามารถตรวจสอบข้อมูลได้

ทั้งนี้ บริษัทได้กำหนดนโยบายเกี่ยวกับองค์ประชุมขั้นต่ำ ณ ขณะที่คณะกรรมการบริษัทจะลงมติในที่ประชุม คณะกรรมการได้นั้น จะต้องมีการประชุมไม่น้อยกว่า 2 ใน 3 ของจำนวนกรรมการทั้งหมด โดยในปี 2562/2563 การเข้าร่วมการประชุมของคณะกรรมการบริษัทคิดเป็นร้อยละ 100 ของการประชุมทั้งหมด นอกจากนี้บริษัทยังเปิดโอกาสให้กรรมการที่ไม่เป็นผู้บริหารสามารถประชุมระหว่างกันเองตามความจำเป็น โดยไม่มีฝ่ายจัดการเข้าร่วมประชุมด้วย

» คณะอนุกรรมการบริษัท

คณะกรรมการบริษัทได้แต่งตั้งคณะกรรมการตรวจสอบซึ่งเป็นกรรมการอิสระจำนวน 3 ท่านเพื่อช่วยในการกำกับดูแลกิจการของบริษัท โดยอำนาจหน้าที่ของคณะกรรมการตรวจสอบเป็นไปตามรายละเอียดเรื่องขอบเขตอำนาจหน้าที่ของคณะกรรมการตรวจสอบ อย่างไรก็ตามบริษัทยังไม่ได้มีการจัดตั้งคณะอนุกรรมการกำหนดค่าตอบแทน แต่บริษัทได้กำหนดให้มีกระบวนการพิจารณาค่าตอบแทนเบื้องต้นที่เหมาะสม โดยใช้ข้อมูลค่าตอบแทนของบริษัทในอุตสาหกรรมเดียวกันและมีขนาดใกล้เคียงกัน รวมทั้งผลประกอบการของบริษัทในประกอบการพิจารณากำหนดค่าตอบแทน

» รายงานของคณะกรรมการบริษัท

คณะกรรมการบริษัทเป็นผู้รับผิดชอบต่อการเงินของบริษัทและสารสนเทศทางการเงินที่ปรากฏในรายงานประจำปีของบริษัท ทั้งนี้การเงินดังกล่าวจัดทำขึ้นตามมาตรฐานการบัญชีที่ได้รับการรับรองทั่วไปในประเทศไทย โดยเลือกใช้นโยบายที่เหมาะสมและถือปฏิบัติอย่างสม่ำเสมอ และใช้

ดุลยพินิจอย่างระมัดระวัง รวมทั้งมีการเปิดเผยข้อมูลที่สำคัญอย่างเพียงพอในหมายเหตุประกอบงบการเงิน

คณะกรรมการบริษัทได้จัดตั้งคณะกรรมการตรวจสอบเพื่อทำหน้าที่สอบทานให้บริษัทมีรายงานทางการเงินอย่างถูกต้องและเพียงพอ มีระบบการควบคุมภายใน และการตรวจสอบอย่างเหมาะสมและมีประสิทธิภาพ โดยคณะกรรมการตรวจสอบประกอบด้วยกรรมการที่ไม่เป็นผู้บริหารเป็นผู้ดูแลรับผิดชอบเกี่ยวกับคุณภาพของรายงานทางการเงินและระบบควบคุมภายใน

คณะกรรมการตรวจสอบ มีความเห็นวาระบบควบคุมภายในของบริษัท โดยรวมอยู่ในระดับที่น่าพอใจ และสามารถสร้างความเชื่อมั่นอย่างมีเหตุผลต่อความเชื่อถือได้ของงบการเงินของบริษัท

» การประเมินตนเองของคณะกรรมการ

บริษัทจัดให้มีการประเมินผลคณะกรรมการทั้งคณะ และมีการประเมินผลงานกรรมการโดยจัดให้มีขึ้นทุกปี โดยให้ใช้แบบฟอร์มการประเมินผลตามแบบประเมินผลตนเองของคณะกรรมการบริษัทประจำปีของตลาดหลักทรัพย์แห่งประเทศไทย เพื่อเป็นแนวทางให้คณะกรรมการได้มีการพิจารณา ทบทวนผลงาน ปัญหา และอุปสรรคต่างๆ ในการปฏิบัติงานที่เกิดขึ้นในระหว่างปีที่ผ่านมา ทั้งยังเป็นการเปิดโอกาสให้กรรมการแต่ละท่านสามารถแสดงความคิดเห็นต่อผลการปฏิบัติงานของคณะกรรมการทั้งคณะโดยรวม เพื่อให้มีการปรับปรุงและพัฒนาแนวทางการปฏิบัติงานของคณะกรรมการบริษัทให้มีประสิทธิผลมากยิ่งขึ้น โดยมีหัวข้อในการประเมินคือ

- 1) โครงสร้างและคุณสมบัติของกรรมการ
- 2) บทบาท หน้าที่ และความรับผิดชอบ
- 3) การประชุมคณะกรรมการ
- 4) การทำหน้าที่ของกรรมการ
- 5) ความสัมพันธ์กับฝ่ายจัดการ
- 6) การพัฒนาตนเองของคณะกรรมการ

» การพัฒนากรรมการ

บริษัทได้ตระหนักถึงความสำคัญเรื่องการพัฒนาบุคลากรในองค์กร เพื่อให้การปฏิบัติงานมีการพัฒนาอย่างต่อเนื่อง กรรมการและผู้บริหารจึงจำเป็นต้องเป็นผู้มีความรู้ มีทักษะ ประสบการณ์ ความสามารถ และศักยภาพที่เป็นประโยชน์กับบริษัท บริษัทจึงมีแนวทางในการปฏิบัติดังนี้

• การปฏิรูประบบกรรมการใหม่

บริษัทได้จัดให้มีการปฏิรูประบบสำหรับกรรมการที่เข้ารับตำแหน่งใหม่ เพื่อให้กรรมการใหม่ได้รับทราบนโยบายธุรกิจ รวมทั้งข้อมูลที่เกี่ยวข้อง พร้อมทั้งส่งมอบคู่มือสำหรับกรรมการบริษัทจดทะเบียน ซึ่งเป็นข้อมูลที่เป็นประโยชน์สำหรับการดำรงตำแหน่ง โดยคู่มือกรรมการประกอบด้วย

- 1) พระราชบัญญัติบริษัทมหาชนจำกัด
- 2) พระราชบัญญัติหลักทรัพย์และตลาดหลักทรัพย์
- 3) หนังสือรับรองการจดทะเบียนบริษัท
- 4) ข้อบังคับบริษัท
- 5) คู่มือกรรมการบริษัทจดทะเบียน
- 6) รายงานประจำปีฉบับล่าสุด

• การอบรมของคณะกรรมการ

บริษัทสนับสนุนให้กรรมการของบริษัทเข้าอบรมหลักสูตรที่เกี่ยวข้องกับการพัฒนาความรู้ความสามารถในการปฏิบัติงานของกรรมการกับสมาคมส่งเสริมสถาบันกรรมการบริษัทไทย (IOD) และสถาบันอื่นๆ โดยกรรมการทุกท่านมีประวัติการเข้าอบรมกับสมาคมส่งเสริมสถาบันกรรมการบริษัทไทยแล้ว

• การสืบทอดตำแหน่งงาน

บริษัทมอบหมายให้คณะกรรมการบริหารรับผิดชอบเรื่องการพิจารณาแผนพัฒนาเพื่อทดแทนตำแหน่งงาน เพื่อสร้างความมั่นใจว่าบริษัทมีการสรรหาคัดเลือก และเตรียมความพร้อมของบุคลากรในการดำรงตำแหน่งงานที่มีความสำคัญต่อการดำเนินธุรกิจของบริษัท โดยในแต่ละปี บริษัทได้มีการประชุมแผนงานการแลกเปลี่ยนความรู้ และถ่ายทอดงานอย่างมีระบบ

การกำกับดูแลการดำเนินงานของบริษัทย่อย

เนื่องจากบริษัทถือหุ้นในบริษัทย่อยทั้ง 4 บริษัทในสัดส่วนร้อยละ 99.99 ดังนั้นคณะกรรมการบริษัทจึงได้มีการแต่งตั้งตัวแทนเข้าไปเป็นกรรมการและผู้บริหารของบริษัทย่อย โดยผู้ที่ได้รับแต่งตั้งให้เป็นกรรมการในบริษัทย่อยนั้น มีหน้าที่ดำเนินการเพื่อประโยชน์ที่ดีที่สุดของบริษัทย่อย และบริษัทได้กำหนดให้บุคคลที่ได้รับแต่งตั้งนั้น ต้องได้รับอนุมัติจากคณะกรรมการบริษัทก่อนที่จะไปลงมติ หรือใช้สิทธิออกเสียงในเรื่องสำคัญในระดับเดียวกับที่ต้องได้รับอนุมัติจากคณะกรรมการบริษัท หากเป็นการดำเนินการโดยบริษัทเอง ทั้งนี้การส่งกรรมการเพื่อเป็นตัวแทนในบริษัทย่อยดังกล่าวเป็นไปตามสัดส่วนการถือหุ้นของบริษัท

นอกจากนี้บริษัทกำหนดระเบียบให้บริษัทย่อยมีข้อบังคับในเรื่องการทำรายการเกี่ยวโยง การได้มาหรือจำหน่ายไปซึ่งสินทรัพย์ หรือการทำรายการสำคัญอื่นๆ เป็นไปตามข้อบังคับของบริษัท และใช้หลักเกณฑ์ที่เกี่ยวข้องกับการเปิดเผยข้อมูลและการทำรายการข้างต้นในลักษณะเดียวกับหลักเกณฑ์ของบริษัท เพื่อให้มีการเปิดเผยข้อมูลที่ครบถ้วนถูกต้อง บริษัทยังมีการกำกับดูแลให้บริษัทย่อยมีการจัดเก็บข้อมูล และการบันทึกบัญชีให้บริษัทสามารถตรวจสอบและรวบรวมมาเพื่อจัดทำงบการเงินรวมได้ทันกำหนดด้วย

การดูแลเรื่องการใช้ข้อมูลภายใน

คณะกรรมการบริษัทกำหนดแนวทางในการควบคุมดูแลการเก็บรักษาและป้องกันการรั่วไหลของข้อมูลภายในเพื่อเป็นข้อมูลในการซื้อขายหลักทรัพย์ของบริษัทล่วงหน้า จึงกำหนดนโยบายให้มีการเก็บรักษาข้อมูลที่ยังไม่สามารถเปิดเผยต่อสาธารณชนไว้ตามข้อกำหนดของตลาดหลักทรัพย์แห่งประเทศไทย โดยกำหนดให้รับรู้เฉพาะผู้ปฏิบัติงานที่มีส่วนเกี่ยวข้องเท่านั้น ทั้งนี้บริษัทยังกำหนดให้มีวิธีการควบคุมกรรมการ ผู้บริหาร และพนักงาน ในการนำข้อมูลความลับของบริษัทไปใช้เพื่อประโยชน์ส่วนตัว และมีการกำหนดบทลงโทษพนักงานที่ฝ่าฝืนไม่ปฏิบัติตามกฎไว้อย่างชัดเจน และแจ้งแนวทางดังกล่าวให้ทุกคนในองค์กรถือปฏิบัติ โดยมีการกำหนดกฎเกณฑ์ซึ่งมีรายละเอียดของข้อกำหนดดังนี้

1. กรรมการ ผู้บริหาร และพนักงานของบริษัทจะต้องรักษาความลับและ/หรือข้อมูลภายในของบริษัท

2. กรรมการ ผู้บริหาร และพนักงานของบริษัทจะต้องไม่นำความลับและ/หรือข้อมูลภายในของบริษัทไปเปิดเผย หรือแสวงหาผลประโยชน์แก่ตนเองหรือเพื่อประโยชน์แก่บุคคลอื่นใด ไม่ว่าจะโดยทางตรงหรือทางอ้อม และไม่ว่าจะได้รับผลตอบแทนหรือไม่ก็ตาม

3. กรรมการ ผู้บริหาร และพนักงานของบริษัทจะต้องไม่ทำการซื้อขาย โอน หรือรับโอนหลักทรัพย์ของบริษัท โดยใช้ความลับและ/หรือข้อมูลภายในบริษัท และ/หรือเข้าทำนิติกรรมอื่นใดโดยใช้ความลับ และ/หรือข้อมูลภายในของบริษัท อันอาจก่อให้เกิดความเสียหายต่อบริษัทไม่ว่าโดยทางตรงหรือทางอ้อม ข้อกำหนดนี้ให้รวมความถึงญาติสนิท (ญาติสนิทหมายความว่า บุคคลที่มีความสัมพันธ์ทางสายโลหิต ทางการสมรส และโดยการจดทะเบียนตามกฎหมาย เช่น บิดา มารดา คู่สมรส บุตร พี่ น้อง ลุง ป้า น้า อา รวมทั้งคู่สมรสของบุคคลดังกล่าว เป็นต้น) ของกรรมการ ผู้บริหาร และพนักงานของบริษัทด้วย

4. กรรมการและผู้บริหารของบริษัทจะต้องไม่ทำการซื้อขาย โอน หรือรับโอนหลักทรัพย์ของบริษัทเป็นระยะเวลา 1 เดือนก่อนที่งบการเงินหรือข้อมูลอื่นที่มีผลกระทบต่อราคาหลักทรัพย์ของบริษัทจะเปิดเผยสู่สาธารณชน และต้องไม่ซื้อขายหลักทรัพย์ของบริษัทจนกว่าจะพ้นระยะเวลา 24 ชั่วโมงนับแต่ได้มีการเปิดเผยข้อมูลนั้นสู่สาธารณะทั้งหมดแล้ว

ทั้งนี้บริษัทจะกำหนดโทษทางวินัยสำหรับผู้ฝ่าฝืนข้อกำหนดดังกล่าว และบริษัทจะพิจารณาลงโทษตามควรแก่กรณี ได้แก่ การตักเตือนด้วยวาจา การตักเตือนเป็นลายลักษณ์อักษร การภาคทัณฑ์ พักงาน ปลดออก หรือไล่ออก แล้วแต่กรณี

นอกจากนี้บริษัทได้ให้ความรู้แก่ผู้บริหารให้ทราบเกี่ยวกับหน้าที่ที่ผู้บริหารต้องรายงานการเปลี่ยนแปลงการถือครองหลักทรัพย์ของบริษัท ต่อสำนักงานคณะกรรมการกำกับหลักทรัพย์และตลาดหลักทรัพย์ ตามมาตรา 59 แห่งพระราชบัญญัติหลักทรัพย์และตลาดหลักทรัพย์ พ.ศ. 2535 ภายใน 3 วัน นับจากวันที่มีการเปลี่ยนแปลงการถือครอง

หลักทรัพย์และให้แจ้งให้เลขานุการบริษัททราบเพื่อจัดทำบันทึกการเปลี่ยนแปลงและสรุปจำนวนหลักทรัพย์ของกรรมการและผู้บริหารเป็นรายบุคคล เพื่อนำเสนอให้แก่คณะกรรมการบริษัททราบในการประชุมครั้งถัดไป นอกจากนั้นยังได้แจ้งบทลงโทษหากมีการฝ่าฝืนหรือไม่ปฏิบัติตามข้อกำหนดดังกล่าวด้วย

ระบบการควบคุมและการตรวจสอบภายใน

บริษัทได้ให้ความสำคัญต่อระบบการควบคุมภายในทั้งในระดับบริหาร และระดับปฏิบัติงานอย่างมีประสิทธิภาพ จึงได้กำหนดภาระหน้าที่ อำนาจการดำเนินการของผู้ปฏิบัติงานและผู้บริหารไว้เป็นลายลักษณ์อักษรอย่างชัดเจน มีการควบคุมดูแลการใช้ทรัพย์สินของบริษัทให้เกิดประโยชน์ และมีการแบ่งแยกหน้าที่ผู้ปฏิบัติงาน ผู้ติดตามการควบคุมและประเมินผลเพื่อการตรวจสอบระหว่างกันอย่างเหมาะสม นอกจากนี้ยังจัดให้มีการควบคุมภายในเกี่ยวกับระบบการเงิน โดยได้กำหนดอำนาจอนุมัติในการทำธุรกรรมทางการเงินไว้อย่างเป็นทางการเป็นลายลักษณ์อักษร

บริษัทได้จัดให้มีผู้ตรวจสอบภายใน โดยได้แต่งตั้งฝ่ายตรวจสอบภายใน เพื่อปฏิบัติงานตรวจสอบภายใน โดยเน้นที่ความเสี่ยงของธุรกิจและระบบการปฏิบัติงาน โดยมีวัตถุประสงค์เพื่อเพิ่มประสิทธิภาพในการดำเนินงานของบริษัท เพิ่มความเชื่อมั่นของคณะกรรมการตรวจสอบและผู้บริหารระดับสูงว่ามีระบบข้อมูลที่เชื่อถือได้ เพื่อให้เกิดความมั่นใจในการควบคุมดูแลการใช้ทรัพย์สินของบริษัทเป็นไปอย่างถูกต้อง เพื่อให้คณะกรรมการตรวจสอบและผู้บริหารระดับสูงเกิดความมั่นใจว่าบริษัทมีระบบการควบคุมภายในที่ดีและพนักงานมีการปฏิบัติงานตามระบบการควบคุมภายในที่กำหนดไว้

ในการประชุมคณะกรรมการครั้งที่ 3/2563 เมื่อวันที่ 26 กันยายน 2563 โดยมีกรรมการตรวจสอบ 3 ท่าน เข้าร่วมประชุมด้วย คณะกรรมการบริษัทและคณะกรรมการตรวจสอบได้ประเมินระบบการควบคุมภายในตามแนวคิดของ COSO ที่ได้ปรับปรุงใหม่ในปี 2556 ซึ่งจากการซักถามข้อมูลจากผู้บริหารและฝ่ายตรวจสอบภายใน รวมทั้งตรวจสอบเอกสารหลักฐานและแบบประเมินที่บริษัทได้จัดทำขึ้นแล้ว สรุปได้ว่า

บริษัทมีระบบการควบคุมภายในอย่างเพียงพอและเหมาะสม โดยบริษัทได้จัดให้มีบุคลากรอย่างเพียงพอที่จะดำเนินการตามระบบได้อย่างมีประสิทธิภาพ รวมทั้งมีระบบควบคุมภายในในเรื่องการติดตามควบคุมดูแลการดำเนินงานของบริษัทย่อยให้สามารถป้องกันทรัพย์สินของบริษัทและบริษัทย่อยจากการที่กรรมการหรือผู้บริหารนำไปใช้โดยมิชอบหรือโดยไม่มีอำนาจ รวมถึงการทำธุรกรรมกับบุคคลที่อาจมีความขัดแย้งและบุคคลที่เกี่ยวข้องกัน อย่างเพียงพอแล้ว สำหรับการควบคุมภายในในหัวข้ออื่น คณะกรรมการเห็นว่าบริษัทมีการควบคุมภายในที่เพียงพอแล้วเช่นกัน

นอกจากการประเมินความเพียงพอของระบบการควบคุมภายในตามแนวทางของ COSO แล้ว คณะกรรมการตรวจสอบยังได้ตรวจสอบงบการเงินประจำปีสิ้นสุด ณ วันที่ 31 กรกฎาคม 2563 โดยมีความเห็นว่างบการเงินดังกล่าวแสดงฐานะการเงินและผลการดำเนินงานที่ครบถ้วนถูกต้องตามหลักการบัญชีที่รับรองทั่วไป

ผู้สอบบัญชีของบริษัทคือ นางสาวพจนรัตน์ ศิริพิพัฒน์ แห่งบริษัท สอบบัญชีธรรมนิติ จำกัด ซึ่งเป็นผู้ตรวจสอบงบการเงินของบริษัทได้เข้ามาทำการประเมินประสิทธิภาพการควบคุมภายในของบริษัทและไม่พบจุดอ่อนที่เป็นสาระสำคัญในระบบการควบคุมภายในแต่อย่างใด

ความรับผิดชอบต่อสังคม

นโยบายภาพรวม

บริษัทตระหนักดีถึงความรับผิดชอบต่อสังคม จึงได้กำหนดแนวทางและเป้าหมายในการดำเนินการเกี่ยวกับความรับผิดชอบต่อสังคม โดยเริ่มจากการเป็นส่วนหนึ่งของสังคมที่มุ่งมั่นในการดำเนินธุรกิจ ภายใต้การกำกับดูแลกิจการที่ดี มีความโปร่งใส ปฏิบัติตามกฎหมาย ส่งเสริมสัมพันธ์ภาพที่ดีต่อลูกค้า ไม่ละเมิดสิทธิมนุษยชน สิทธิแรงงาน และทรัพย์สินทางปัญญา และการต่อต้านการคอร์รัปชัน ซึ่งบริษัทเชื่อมั่นว่าการสร้างความสัมพันธ์ที่ดีระหว่างบริษัทกับผู้มีส่วนได้เสียจะเป็นรากฐานที่สำคัญที่จะช่วยให้บริษัทสามารถเจริญเติบโตได้อย่างยั่งยืน เพื่อให้การดำเนินการด้านความรับผิดชอบต่อสังคมเป็นไปอย่างมีประสิทธิภาพ บริษัทจึงได้มีการกำหนดนโยบายและการดำเนินงานเกี่ยวกับความรับผิดชอบต่อสังคมไว้ดังนี้

1.การประกอบกิจการด้วยความเป็นธรรม	1.การประกอบกิจการด้วยความเป็นธรรม บริษัทสนับสนุนให้มีการแข่งขันทางธุรกิจอย่างเป็นธรรม ไม่ละเมิดหรือไม่สนับสนุนการดำเนินการที่มีลักษณะเป็นการละเมิดทรัพย์สินทางปัญญา เคารพและปฏิบัติตามกฎหมายและกฎระเบียบของสังคมอย่างเคร่งครัด	3.การเคารพสิทธิมนุษยชน บริษัทเคารพในสิทธิมนุษยชนและส่งเสริมความเสมอภาคด้วยการไม่เลือกปฏิบัติในการจ้างแรงงาน ไม่บังคับใช้แรงงาน และปฏิบัติตามกฎหมายแรงงาน	4.การปฏิบัติต่อแรงงานอย่างเป็นธรรม บริษัทส่งเสริมให้มีการปฏิบัติต่อแรงงานอย่างเป็นธรรมทั้งในเรื่องการกำหนดค่าตอบแทนและสวัสดิการ ความปลอดภัยและสภาพแวดล้อมในการทำงาน ตลอดจนการพัฒนาทักษะความรู้เพื่อโอกาสในความก้าวหน้าในหน้าที่การงาน
2.การต่อต้านการทุจริตคอร์รัปชัน	2.การต่อต้านการทุจริตคอร์รัปชัน บริษัทยึดมั่นในการดำเนินธุรกิจด้วยความโปร่งใส รวมทั้งสนับสนุนการต่อต้านการทุจริตและคอร์รัปชันในทุกรูปแบบ	6.การดูแลรักษาสิ่งแวดล้อม บริษัทตระหนักถึงความสำคัญของการดูแลรักษาสิ่งแวดล้อม การอนุรักษ์พลังงาน และการใช้ทรัพยากรอย่างยั่งยืน	7.การร่วมพัฒนาชุมชนหรือสิ่งแวดล้อม บริษัทให้ความสำคัญต่อการพัฒนาชุมชนและสิ่งแวดล้อมควบคู่ไปกับการดำเนินงานของบริษัท โดยการสร้างจิตสำนึกให้แก่พนักงานและการจัดทำโครงการต่างๆ เพื่อ
3.การเคารพสิทธิมนุษยชน	5.ความรับผิดชอบต่อผู้บริโภค บริษัทมุ่งเน้นในการผลิตผลิตภัณฑ์ที่มีคุณภาพ ตรงตามความต้องการของลูกค้าในราคาที่เหมาะสม รวมถึงให้คำปรึกษาและข้อเสนอแนะ โดยคำนึงถึงความพอใจสูงสุดของลูกค้าเป็นหลัก	8.การมีนวัตกรรมและเผยแพร่นวัตกรรม บริษัทมีการปรับปรุงและพัฒนาผลิตภัณฑ์ของบริษัทเพื่อให้ตรงตามความต้องการของลูกค้าโดยมีการจัดตั้งทีมพัฒนาผลิตภัณฑ์เพื่อวิเคราะห์และหาแนวทางในการพัฒนาผลิตภัณฑ์จนได้นวัตกรรมผลิตภัณฑ์ที่ดีและตรงตามความต้องการของลูกค้า	

การดำเนินงานเกี่ยวกับความรับผิดชอบต่อสังคมใน กระบวนการดำเนินธุรกิจ

➢ การดำเนินงานด้านสิ่งแวดล้อมและความปลอดภัย

▶ บริษัทยึดมั่นในการดูแลบุคลากรรวมทั้งผู้รับเหมาที่ต้องเข้ามาทำงานภายในบริษัท โดยมีเป้าหมายในการลดสถิติการเกิดอุบัติเหตุ ลดอัตราการบาดเจ็บให้ดีกว่าปีที่ผ่านมา โดยมีนโยบายว่าจะต้องเกิดอุบัติเหตุไม่เกิน 10 ครั้ง/ปี มีการประกาศ กฎระเบียบ ข้อบังคับ เกี่ยวกับพนักงานและผู้รับเหมาอย่างชัดเจน รวมถึงมีการปรับปรุงสภาพแวดล้อมในการทำงาน

▶ มีการฝึกอบรมหลักสูตรเกี่ยวกับความปลอดภัยให้แก่พนักงานก่อนเข้าสู่การทำงานจริง และให้หัวหน้างานเป็นผู้ดูแลและประเมินความเสี่ยงเกี่ยวกับการทำงานเพื่อพิจารณาหาแนวทางแก้ไขกรณีพบประเด็นความปลอดภัย นอกจากนี้ยังมีอุปกรณ์สำหรับป้องกันภัยส่วนบุคคลตามความเสี่ยงของงานนั้นๆ ให้พนักงานได้มีใช้อย่างเหมาะสมและเพียงพอ

▶ มีความเป็นมิตรต่อสิ่งแวดล้อม เนื่องจากบริษัทไม่มีการกักของเสีย และไม่มีการใช้สารเคมีในการผลิต จึงมั่นใจได้ว่าจะไม่สร้างความเดือดร้อนต่อสิ่งแวดล้อมโดยรอบของบริษัทอย่างแน่นอน นอกจากนี้ยังมีการรณรงค์สร้างจิตสำนึกเกี่ยวกับการดูแลและรักษาสิ่งแวดล้อมให้แก่พนักงานด้วย

▶ บริษัทได้นำหลักปรัชญาองค์กรที่ว่า “ประโยชน์สูงสุด” มาใช้ในการส่งเสริม วัฒนธรรมและสร้างจิตสำนึกให้แก่พนักงานในการอนุรักษ์ รวมทั้งการใช้ทรัพยากรและพลังงาน อย่างชาญฉลาดและมีประสิทธิภาพ โดยจัดให้มีการฝึกอบรมพนักงานในเรื่องสิ่งแวดล้อม และผลกระทบต่างๆ ร่วมรณรงค์ประหยัดพลังงานเพื่อลดภาวะโลกร้อน เช่น ลดการใช้กระดาษโดยการใช้อีเมล 2 หน้า การปิดสวิทช์ ถอดปลั๊กเครื่องใช้ไฟฟ้าทุกครั้งหลังเลิกใช้งาน การปิดเครื่องปรับอากาศในช่วงก่อนเที่ยงและก่อนเลิกงานเป็นเวลาไม่น้อยกว่า 10 นาที และการใช้ทรัพยากรน้ำอย่างคุ้มค่า ปิดก๊อกน้ำให้สนิท ปิดวาล์วน้ำในกรณีที่มีวันหยุดยาว นอกจากนี้บริษัทยังนำหลักปรัชญาองค์กรดังกล่าวมาใช้ในการประเมินผลการปฏิบัติงานของผู้บริหารและพนักงานอีกด้วย

➢ การดำเนินงานด้านสังคม

▶ การพัฒนาบุคลากรและการคำนึงถึงสิทธิมนุษยชน
บุคลากรเป็นกำลังสำคัญในการขับเคลื่อนให้องค์กรประสบความสำเร็จ บริษัทจึงให้ความสำคัญกับการพัฒนาบุคลากรและการเคารพในสิทธิมนุษยชน ดังต่อไปนี้

▪ การพัฒนาพนักงาน

กลุ่มบริษัทมีนโยบายในการพัฒนาบุคลากร โดยมีวัตถุประสงค์เพื่อพัฒนาบุคลากรในด้านความรู้ความสามารถในการปฏิบัติงานทั้งในส่วนงานเทคนิค (Technical) และสายงานวิชาชีพ (Professional) เพื่อเพิ่มพูนความรู้ความเข้าใจ และพัฒนาองค์กร นอกจากนี้ยังเป็นการรักษาบุคลากรที่มีความรู้ความสามารถให้ทำงานกับกลุ่มบริษัทในระยะยาว มีความก้าวหน้าในอาชีพ โดยกลุ่มบริษัทได้มีการจัดอบรมดังนี้

1. จัดอบรมภายในบริษัท (In House Training) เป็นการอบรมให้กับพนักงานใหม่ในสายงานโดยบุคลากรที่มีประสบการณ์ในสายงานนั้นๆ ร่วมถ่ายทอดความรู้ พร้อมทั้งประสบการณ์ให้
2. จัดอบรมนอกสถานที่อย่างสม่ำเสมอในเรื่องความรู้เฉพาะด้านและเทคนิคต่างๆ โดยคำนึงถึงการจัดการฝึกอบรมให้เหมาะสมกับงานในแต่ละสายงาน เช่น การฝึกอบรมคอมพิวเตอร์ การฝึกอบรมด้านเทคโนโลยีการผลิต เป็นต้น

กลุ่มบริษัทได้จัดตั้งโครงการการแลกเปลี่ยนความรู้ระหว่างพนักงานด้วยตนเอง (Learning and Teaching Organization Program) โดยจะให้พนักงานที่มีประสบการณ์ในแต่ละสายงานเป็นอาจารย์ถ่ายทอดความรู้และประสบการณ์ที่ตนมีในสายงานนั้นๆ ให้แก่นักเรียนซึ่งพนักงานจากสายงานอื่นๆ ให้มีความรู้ความเข้าใจเกี่ยวกับการปฏิบัติงานในสายงานอื่นๆ ทั้งนี้เพื่อเป็นการเสริมสร้างทักษะความรู้เพิ่มเติมให้กับพนักงาน และยังเป็นการสร้างความสัมพันธ์ในการปฏิบัติงาน อีกทั้งยังช่วยส่งเสริมการสื่อสารภายในองค์กรให้มีความราบรื่นและเกิดประสิทธิภาพมากยิ่งขึ้น

▪ การปฏิบัติต่อแรงงานอย่างเป็นธรรม

นอกจากเงินเดือนที่พนักงานจะได้รับจากการปฏิบัติงานแล้ว บริษัทยังมีการบริหารจัดการเกี่ยวกับสวัสดิการและผลตอบแทนอื่นๆ ทั้งตามที่กฎหมายกำหนดและตามที่บริษัทเห็นสมควรที่จะเพิ่มให้จากที่กฎหมายกำหนดเพื่อเป็นขวัญและกำลังใจให้กับพนักงาน นอกจากนี้ทางบริษัทยังมีการปรับค่าตอบแทนให้กับพนักงานทุกปี โดยพิจารณาการปรับค่าตอบแทนจากการประเมินผลการปฏิบัติงานของพนักงานทุกเดือน โดยมีอัตราการปรับค่าตอบแทนตามนโยบายที่บริษัทกำหนดในแต่ละปี ทั้งนี้ต้องสอดคล้องกับสถานการณ์และสภาวะเศรษฐกิจของประเทศ

▶▶ ความรับผิดชอบต่อลูกค้า

บริษัทมีการสร้างความสัมพันธ์อันดีต่อลูกค้าทุกกลุ่มมาอย่างช้านาน ด้วยการบริหารความสัมพันธ์ที่ดี โดยยึดหลักในการดำเนินธุรกิจที่ว่า “งานบริการของเราเริ่มก่อนการขาย” โดยการเข้าไปพบลูกค้าเพื่อให้คำปรึกษา แนะนำ และรับความต้องการจากลูกค้าเกี่ยวกับผลิตภัณฑ์ที่ลูกค้าต้องการ หลังจากนั้นร่วมกันพัฒนาจนได้ผลิตภัณฑ์ตามความต้องการของลูกค้าอย่างแท้จริง

▶▶ การประกอบกิจการด้วยความเป็นธรรม

บริษัทมีนโยบายในการเคารพสิทธิในทรัพย์สินทางปัญญาและงานอันมีลิขสิทธิ์ของผู้อื่น โดยไม่ละเมิดหรือไม่สนับสนุนการดำเนินการที่มีลักษณะเป็นการละเมิดทรัพย์สินทางปัญญาและงานอันมีลิขสิทธิ์ของผู้อื่น ซึ่งแสดงถึงเจตนาของของบริษัท ในการดำเนินธุรกิจด้วยความเป็นธรรม เคารพและปฏิบัติตามกฎหมายที่เกี่ยวข้องกับทรัพย์สินทางปัญญา เช่น การใช้เทคโนโลยีสารสนเทศอย่างถูกต้องตามลิขสิทธิ์

กิจกรรมเพื่อประโยชน์ต่อสังคมและสิ่งแวดล้อม

บริษัทได้ให้ความสำคัญต่อการพัฒนาชุมชนและสังคมไปควบคู่กับการดำเนินงานของบริษัท โดยได้จัดทำเป็นโครงการต่างๆ ดังนี้

1. การมอบทุนการศึกษาประจำปีซึ่งได้จัดทำอย่างต่อเนื่องทุกปี ให้แก่เยาวชนผู้ที่มีความประพฤติดีและมีผลการเรียนดีในท้องถิ่น
2. การให้การสนับสนุนนักศึกษาสหกิจศึกษา โดยนักศึกษาที่อยู่ในหลักสูตรจะมีการจัดทำโครงการต่างๆ ส่งให้ทางมหาวิทยาลัยในระหว่างฝึกงาน ทางบริษัทจึงให้การสนับสนุนการจัดสรรงบประมาณในการดำเนินโครงการ จัดหาสถานที่ อุปกรณ์ต่างๆ ตลอดจนทีมพี่เลี้ยงเพื่อคอยให้คำปรึกษา เพื่อให้โครงการของนักศึกษาสหกิจศึกษาสำเร็จลุล่วงได้ด้วยดี
3. การซ่อมแซมทางสาธารณประโยชน์ในเขตชุมชนที่บริษัทตั้งอยู่ เพื่อความสะดวกและปลอดภัยของผู้ที่ใช้เส้นทาง
4. การขุดลอกคู คลอง เพื่อช่วยในการระบายน้ำในเขตชุมชนที่บริษัทตั้งอยู่ก่อนอย่างเข้าฤดูฝน

การต่อต้านการทุจริตและคอร์รัปชัน

บริษัทยึดมั่นในการดำเนินธุรกิจด้วยความโปร่งใส อยู่ภายใต้กรอบของกฎหมาย หลักจริยธรรมและแนวทางการกำกับดูแลกิจการที่ดี รวมทั้งสนับสนุนการต่อต้านการทุจริตและคอร์รัปชันในทุกรูปแบบ และตระหนักเป็นอย่างดีว่าการทุจริตและคอร์รัปชันส่งผลกระทบต่อการพัฒนาาระบบเศรษฐกิจ สังคม ความมั่นคงของประเทศ โดยมุ่งมั่นกระทำในสิ่งที่ถูกต้อง ปฏิบัติหน้าที่ด้วยความซื่อสัตย์สุจริต ตรงไปตรงมา ภายใต้กฎหมายและกฎระเบียบของบริษัท โดยถือปฏิบัติในทุกกิจกรรมและในการตัดสินใจในทุกเรื่อง บริษัทได้มีการปลูกฝังและรณรงค์ให้พนักงานมีจิตสำนึกต่อต้านการทุจริตและคอร์รัปชัน โดยห้ามมิให้พนักงานให้หรือรับสินบนและสิ่งจูงใจในรูปแบบใดๆ ทั้งสิ้น และห้ามมอบหมายให้ผู้อื่นให้หรือรับสินบนและสิ่งจูงใจแทนตนเอง เนื่องจากการติดสินบนในการดำเนินธุรกิจถือเป็นสิ่งผิดกฎหมายและมีความผิดทางอาญา รวมถึงได้กำหนดบทลงโทษในกรณีที่ฝ่าฝืนไว้ด้วย นอกจากนี้คณะกรรมการบริษัทได้มีมติให้บริษัทเข้าร่วมโครงการแนวร่วมปฏิบัติ (Collective Action Coalition) ของภาคเอกชนไทยในการต่อต้านการทุจริต ซึ่งปัจจุบันบริษัทอยู่ในขั้นตอนการจัดเตรียมเอกสารแบบประเมินตนเองและเอกสารที่เกี่ยวข้องเพื่อยื่นขอรับรองจาก CAC และในปัจจุบันบริษัทยังคงเป็นสมาชิก “เครือข่ายหุ้นส่วนต้านทุจริตเพื่อประเทศไทย” (Partnership Against Corruption for Thailand) (PACT) อีกด้วย

รายงานคณะกรรมการตรวจสอบ

คณะกรรมการตรวจสอบของบริษัท ซีดี สตีล จำกัด (มหาชน) ประกอบด้วยกรรมการอิสระจำนวน 3 ท่าน ได้แก่ นายอนุสร ตันตราภรณ์ ซึ่งดำรงตำแหน่งเป็นประธานกรรมการตรวจสอบ, และกรรมการตรวจสอบอีก 2 ท่าน คือ นายภัทรธร ทัศนสุวรรณ และ นายหิรัญ งามรกุล โดยคณะกรรมการตรวจสอบมีวาระในการดำรงตำแหน่งคราวละ 2 ปี

ในปี 2562/2563 คณะกรรมการตรวจสอบได้ประชุมร่วมกับผู้จัดการฝ่ายตรวจสอบภายในตามวาระที่เกี่ยวข้องจำนวน 4 ครั้ง และได้ปฏิบัติหน้าที่อย่างเป็นอิสระดังนี้

- 1) พิจารณาสอบทานงบการเงินของบริษัทและงบการเงินรวมประจำรายไตรมาสและงบการเงินประจำปี 2562/2563 ทั้งในด้านความถูกต้องและการเปิดเผยข้อมูลอย่างเพียงพอ โดยคณะกรรมการตรวจสอบเห็นว่ารายงานทางการเงินของบริษัทได้จัดทำขึ้นอย่างถูกต้องเป็นไปตามหลักการบัญชีที่รับรองโดยทั่วไปและมีการเปิดเผยข้อมูลที่สำคัญอย่างเพียงพอในหมายเหตุประกอบงบการเงิน
- 2) ประเมินความเหมาะสมและประสิทธิผลของระบบการควบคุมภายในและการตรวจสอบภายใน ซึ่งครอบคลุมถึงการบริหารจัดการทั่วไปของฝ่ายต่างๆ การควบคุมด้านการบริหารการเงิน การปฏิบัติตามกฎหมาย รวมทั้งสอบทานนโยบายแนวทางการบริหารความเสี่ยง โดยคณะกรรมการตรวจสอบเห็นว่าบริษัทมีการควบคุมภายในและการตรวจสอบภายในที่เหมาะสมเพียงพอและมีประสิทธิผล
- 3) สอบทานให้บริษัทมีการปฏิบัติตามกฎหมายว่าด้วยหลักทรัพย์และตลาดหลักทรัพย์ ข้อกำหนดของตลาดหลักทรัพย์ หรือกฎหมายอื่นใดที่เกี่ยวข้องกับธุรกิจของบริษัท ซึ่งคณะกรรมการตรวจสอบเห็นว่าบริษัทได้มีการปฏิบัติตามกฎหมายและข้อกำหนดต่างๆ ที่เกี่ยวข้องกับการดำเนินธุรกิจอย่างเหมาะสม
- 4) พิจารณาคัดเลือกผู้สอบบัญชีและเสนอให้คณะกรรมการบริษัทขออนุมัติที่ประชุมสามัญผู้ถือหุ้น เพื่อแต่งตั้งผู้สอบบัญชีจากบริษัท สอบบัญชีธรรมชาติ จำกัด ซึ่งมีความเป็นอิสระเพื่อทำหน้าที่เป็นผู้สอบบัญชีของบริษัท และกำหนดค่าตอบแทนผู้สอบบัญชีประจำปี 2563/2564 รวมทั้งมีการเข้าร่วมประชุมกับผู้สอบบัญชีของบริษัท เพื่อรับฟังความเห็นของผู้สอบบัญชีต่อการควบคุมภายในและงบการเงินของบริษัท
- 5) พิจารณารายการระหว่างกันของบริษัทและบริษัทย่อยกับบุคคลหรือกิจการที่เกี่ยวข้องกัน โดยคณะกรรมการตรวจสอบเห็นว่ารายการระหว่างกันมีความสมเหตุสมผลและเป็นประโยชน์สูงสุดต่อกลุ่มบริษัท และมีการเปิดเผยข้อมูลรายการระหว่างกันอย่างถูกต้องครบถ้วน
- 6) สอบทานการปฏิบัติงานของตนเองโดยได้เปรียบเทียบกับแนวทางปฏิบัติที่ดี ซึ่งคณะกรรมการตรวจสอบมีการปฏิบัติงานที่มีประสิทธิภาพและเป็นไปตามแนวทางที่กำหนดไว้ รวมทั้งสอบทานและประเมินผลการปฏิบัติงานของฝ่ายตรวจสอบภายในของบริษัท ซึ่งคณะกรรมการตรวจสอบเห็นว่าฝ่ายตรวจสอบภายในมีการดำเนินงานได้อย่างเหมาะสมและเป็นไปตามแผนงานที่ได้วางไว้

7) ทบทวนนโยบายการกำกับดูแลกิจการโดยพิจารณาและทบทวนการนำหลักการกำกับดูแลกิจการที่ดี สำหรับบริษัทจดทะเบียน ปี 2560 มาปรับใช้เพื่อให้เหมาะสมกับการดำเนินธุรกิจของบริษัท และสอบทานนโยบายเกี่ยวกับการต่อต้านการทุจริตและคอร์รัปชัน รวมถึงนโยบายด้านความรับผิดชอบต่อสังคม

8) ได้จัดให้มีการประชุมคณะกรรมการตรวจสอบ จำนวน 4 ครั้งในปี 2562/2563 ที่ผ่านมา โดยรายละเอียดการเข้าร่วมประชุม

1. นายอนุตร ตันตราภรณ์	ประธานกรรมการตรวจสอบ	เข้าร่วมประชุม 4 ครั้ง (4/4)
2. นายภัทรธร ทิศนสุวรรณ	กรรมการตรวจสอบ	เข้าร่วมประชุม 3 ครั้ง (3/4)
3. นายหริรักษ์ จามรกุล	กรรมการตรวจสอบ	เข้าร่วมประชุม 4 ครั้ง (4/4)

โดยสรุป ในในปี 2562/2563 คณะกรรมการตรวจสอบได้ใช้ความรู้ ความสามารถ และความระมัดระวัง พร้อมทั้งมีความอิสระอย่างเพียงพอในการปฏิบัติหน้าที่สอบทานข้อมูลต่างๆ ที่เกี่ยวข้องกับรายงานทางการเงินและการตรวจสอบภายใน พร้อมทั้งได้ส่งเสริมให้บริษัทมีการปฏิบัติตามข้อพึงปฏิบัติที่ดีของบริษัทจดทะเบียน และปฏิบัติงานเป็นไปตามนโยบายการกำกับดูแลกิจการที่ดี รวมทั้งมีระบบการตรวจสอบภายในที่เหมาะสม โดยคำนึงถึงผู้ที่มีส่วนได้ส่วนเสียของบริษัทและสังคมโดยรวม ตลอดจนให้คำแนะนำในเรื่องเกี่ยวกับการบริหารความเสี่ยง และระบบควบคุมภายในที่ดี เพื่อช่วยกำหนดแผนการปฏิบัติงานในอนาคต รวมไปถึงวิธีแก้ไขและป้องกันความเสี่ยงอย่างมีประสิทธิภาพต่อคณะผู้บริหารด้วย

นายอนุตร ตันตราภรณ์
ประธานคณะกรรมการตรวจสอบ

รายการระหว่างกัน

1. บริษัท สยาม ซี.ที.พี. อุตสาหกรรม จำกัด

ประเภทกิจการ ประกอบกิจการจำหน่ายอุปกรณ์ระดับยนต์ที่ทำจากโลหะ

สถานที่ตั้ง 88 หมู่ที่ 4 ถนนบายพาส ตำบลหนองไม้แดง อำเภอเมืองชลบุรี จังหวัดชลบุรี 20000

ลักษณะความสัมพันธ์

- กลุ่มตระกูลพงศ์รัตนเดชาชัยเป็นผู้ถือหุ้นใหญ่ใน บจก.สยาม ซี.ที.พี. อุตสาหกรรม ในสัดส่วนร้อยละ 100
- นางเคิ่ง พงศ์รัตนเดชาชัย และ นายบัณฑิต พงศ์รัตนเดชาชัย ซึ่งเป็นกลุ่มผู้ถือหุ้นใหญ่ของบริษัท ได้ดำรงตำแหน่งเป็นกรรมการบริษัทของ บจก. สยาม ซี.ที.พี. อุตสาหกรรม

บจก.สยาม ซี.ที.พี. อุตสาหกรรม มีการทำรายการระหว่างกันกับบริษัทย่อย ซึ่งมีรายละเอียดดังนี้

ลักษณะของรายการระหว่างกัน

บจก. ซีดี สตีล โปรดักส์ ซื้อพลังงานไฟฟ้าจาก บจก. สยาม ซี.ที.พี. อุตสาหกรรม โดยบริษัทได้ทำการติดตั้งมิเตอร์ไฟฟ้าที่จุดจ่ายไฟเพื่อให้ทราบถึงปริมาณไฟฟ้าที่ใช้จ่าย ทั้งนี้มีการตกลงชำระค่าซื้อพลังงานไฟฟ้าในราคาต้นทุนบวกกำไรส่วนเพิ่ม

มูลค่าของรายการระหว่างกัน ปี 2562/2563 มูลค่า 0.76 ล้านบาท

ปี 2561/2562 มูลค่า 0.96 ล้านบาท

ความเห็นกรรมการตรวจสอบและความจำเป็นและความสมเหตุสมผลของรายการ

คณะกรรมการตรวจสอบพิจารณาแล้วเห็นว่ารายการดังกล่าวมีความสมเหตุสมผลและเป็นธรรมทั้งเงื่อนไขและราคาโดยก่อให้เกิดประโยชน์แก่บริษัท

2. บริษัท ดับบลิว เค พี แอสเซ็ท พลัส จำกัด

ประเภทกิจการ ประกอบธุรกิจพัฒนาอสังหาริมทรัพย์

สถานที่ตั้ง 88/8 หมู่ที่ 4 ถนนบายพาส ตำบลหนองไม้แดง อำเภอเมืองชลบุรี จังหวัดชลบุรี 20000

ลักษณะความสัมพันธ์

- กลุ่มตระกูลพงศ์รัตนเดชาชัยเป็นผู้ถือหุ้นใหญ่ใน บจก.ดับบลิว เค พี แอสเซ็ท พลัส ในสัดส่วนร้อยละ 100
- นายคมกริช พงศ์รัตนเดชาชัย และ นางสาวสุพัตรา พงศ์รัตนเดชาชัย ซึ่งเป็นกลุ่มผู้ถือหุ้นใหญ่ของบริษัท ได้ดำรงตำแหน่งเป็นกรรมการบริษัทของ บจก.ดับบลิว เค พี แอสเซ็ท พลัส
- บจก. ดับบลิว เค พี แอสเซ็ท พลัส เป็นบริษัทใหญ่ (Holding Company) ของบริษัทโดยถือหุ้นของบริษัทจำนวน 166.50 ล้านหุ้น คิดเป็นร้อยละ 55.50 ของทุนจดทะเบียนทั้งหมดของบริษัท

บจก. ดับบลิว เค พี แอสเซ็ท พลัส มีการทำรายการระหว่างกันกับบริษัทและบริษัทย่อย โดยบริษัทและบริษัทย่อยเช่าช่วงพื้นที่อาคารโรงงานและอาคารสำนักงาน จาก บจก.ดับบลิว เค พี แอสเซ็ท พลัส ซึ่งอัตราค่าเช่าเป็นอัตราใกล้เคียงกับราคาตลาดของการเช่าพื้นที่ในบริเวณใกล้เคียง โดยมีรายละเอียดดังนี้

(1) บริษัท

ลักษณะของรายการระหว่างกัน

บริษัท เช่าช่วงพื้นที่อาคารสำนักงาน พื้นที่ 576 ตรม. เป็นระยะเวลา 3 ปี ตั้งแต่วันที่ 1 สิงหาคม 2562 ถึง 31 กรกฎาคม 2565

มูลค่าของรายการระหว่างกัน ปี 2562/2563 มูลค่า 0.04 ล้านบาท

ปี 2561/2562 มูลค่า 0.04 ล้านบาท

(2) บริษัท สยาม ไอโซ โพร จำกัด

ลักษณะของรายการระหว่างกัน

บจก.สยาม ไอโซ โพร เข้าช่วงพื้นที่อาคารสำนักงาน พื้นที่ 96 ตรม. เป็นระยะเวลา 3 ปี ตั้งแต่วันที่ 1 สิงหาคม 2562 ถึง 31 กรกฎาคม 2565

มูลค่าของรายการระหว่างกัน	ปี 2562/2563	มูลค่า	0.01	ล้านบาท
	ปี 2561/2562	มูลค่า	0.01	ล้านบาท

(3) บจก. ซิตี สตีล โปรดักส์

ลักษณะของรายการระหว่างกัน

บจก.ซิตี สตีล โปรดักส์ เข้าช่วงพื้นที่อาคารโรงงาน พื้นที่ 8,208 ตรม. เป็นระยะเวลา 3 ปี นับตั้งแต่วันที่ 1 สิงหาคม 2562 ถึง 31 กรกฎาคม 2565

มูลค่าของรายการระหว่างกัน	ปี 2562/2563	มูลค่า	0.49	ล้านบาท
	ปี 2561/2562	มูลค่า	0.49	ล้านบาท

ความเห็นกรรมการตรวจสอบและความจำเป็นและความสมเหตุสมผลของรายการ

คณะกรรมการตรวจสอบพิจารณาแล้วเห็นว่ารายการดังกล่าว มีความสมเหตุสมผลและเป็นธรรมทั้งเงื่อนไขและราคา โดยก่อให้เกิดประโยชน์แก่บริษัท

มาตรการหรือขั้นตอนการอนุมัติการทำรายการระหว่างกัน

บริษัทมีนโยบายในการเข้าทำรายการระหว่างกันที่จะเกิดขึ้นกับบุคคลที่อาจมีความขัดแย้งทางผลประโยชน์โดยแบ่งออกเป็น 2 ประเภท

1) รายการที่เกิดขึ้นเป็นปกติและต่อเนื่อง

ในกรณีการค้ำปกติซึ่งเป็นรายการที่เกิดขึ้นตามปกติและต่อเนื่อง โดยจะมีการกำหนดเงื่อนไขสำหรับแต่ละรายการให้เป็นไปตามเงื่อนไขการค้ำทั่วไป และเป็นไปตามราคายุติธรรม สมเหตุสมผลและสามารถตรวจสอบได้ โดยคณะกรรมการตรวจสอบได้อนุมัติและกำหนดให้บริษัทสามารถทำรายการระหว่างกันได้โดยไม่ต้องขออนุมัติจากคณะกรรมการตรวจสอบก่อน และทุกไตรมาสฝ่ายตรวจสอบภายในจะต้องนำเสนอสรุปรายการระหว่างกันที่ผ่านการตรวจสอบแล้วให้คณะกรรมการตรวจสอบพิจารณาให้ความเห็นชอบ ซึ่งในการทำรายการระหว่างกันนี้ให้คำนึงถึงผล ประโยชน์ของบริษัทเป็นสำคัญ

2) รายการพิเศษที่เกิดขึ้นเป็นครั้งคราว

รายการระหว่างกันที่มีลักษณะเป็นรายการที่เกิดขึ้นเป็นครั้งคราว บริษัทจะจัดให้คณะกรรมการตรวจสอบเป็นผู้ให้ความเห็นเกี่ยวกับความเหมาะสมของรายการดังกล่าวทั้งในด้านความจำเป็นและด้านราคา หากคณะกรรมการตรวจสอบไม่มีความชำนาญในการพิจารณาบริษัทจะจัดให้มีบุคคลซึ่งมีความรู้ความชำนาญพิเศษที่เป็นอิสระจากบริษัทและบุคคลที่อาจมีความขัดแย้ง เป็นผู้ให้ความเห็นเกี่ยวกับรายการระหว่างกันดังกล่าว หรือผู้สอบบัญชีของบริษัทเป็นผู้ให้ความเห็นเกี่ยวกับรายการระหว่างกันดังกล่าวเพื่อใช้ประกอบการตัดสินใจของคณะกรรมการตรวจสอบหรือผู้ถือหุ้นแล้วแต่กรณี โดยในการออกเสียงในที่ประชุมนั้นๆ กรรมการหรือผู้ที่มีความขัดแย้งทางผลประโยชน์หรือมีส่วนได้เสียในการทำรายการระหว่าง

กันจะไม่มีสิทธิออกเสียงลงคะแนน ทั้งนี้บริษัท จะทำการเปิดเผยข้อมูลรายการระหว่างกันไว้ในหมายเหตุประกอบงบการเงินที่ได้รับการตรวจสอบโดยผู้สอบบัญชีของบริษัทด้วย

ทั้งนี้บริษัทได้ให้คณะกรรมการตรวจสอบเป็นผู้พิจารณา รายการที่เกิดขึ้นร่วมกับผู้บริหาร ซึ่งคณะกรรมการตรวจสอบพิจารณาแล้วเห็นว่ารายการระหว่างกันที่เกิดขึ้นในปี 2562/2563 เป็นรายการที่มีความสมเหตุสมผลและเป็นธรรมทั้งเงื่อนไขและราคา โดยก่อให้เกิดประโยชน์แก่บริษัท

นโยบายหรือแนวโน้มการทำรายการระหว่างกันในอนาคต

ในอนาคตบริษัทอาจมีการเข้าทำรายการระหว่างกันตามแต่เห็นสมควร ทั้งนี้บริษัทจะต้องปฏิบัติให้เป็นไปตามกฎหมายว่าด้วยหลักทรัพย์และตลาดหลักทรัพย์ ข้อบังคับประกาศ คำสั่ง หรือข้อกำหนดของตลาดหลักทรัพย์แห่งประเทศไทย นอกจากนี้บริษัทจะเปิดเผยรายการระหว่างกันที่เกิดขึ้นไว้ในหมายเหตุประกอบงบการเงินที่ได้รับการตรวจสอบจากผู้สอบบัญชีของบริษัท โดยปฏิบัติให้เป็นไปตามมาตรฐานการบัญชีที่รับรองโดยทั่วไป และแบบแสดงรายการข้อมูลประจำปี

เพื่อให้เป็นไปตามพระราชบัญญัติหลักทรัพย์และตลาดหลักทรัพย์ (ฉบับที่ 4) พ.ศ.2551 เกี่ยวกับการทำธุรกรรมที่เป็นข้อตกลงทางการค้าระหว่างบริษัทและบริษัทย่อยกับกรรมการ ผู้บริหาร หรือบุคคลที่มีความเกี่ยวข้องตามมาตรา 89/12(1) ซึ่งมีผลใช้บังคับตั้งแต่วันที่ 31 สิงหาคม 2551 นั้น บริษัทได้ทำการขออนุมัติในหลักการเกี่ยวกับข้อตกลงทางการค้าที่มีเงื่อนไขการค้ำโดยทั่วไป ในการทำธุรกรรมระหว่างบริษัทและบริษัทย่อย กับกรรมการ ผู้บริหาร หรือบุคคลที่มีความเกี่ยวข้อง โดยให้ฝ่ายจัดการสามารถอนุมัติการทำธุรกรรมที่เป็นรายการธุรกิจปกติหรือรายการสนับสนุนธุรกิจปกติที่มีเงื่อนไขการค้ำโดยทั่วไปได้

การวิเคราะห์และคำอธิบายของฝ่ายจัดการ

การวิเคราะห์การดำเนินงานและฐานะทางการเงิน

ผลการดำเนินงาน

➤ ภาพรวมของผลการดำเนินงานที่ผ่านมา

กลุ่มบริษัทมีรายได้หลักมาจากการประกอบธุรกิจผลิตและจำหน่ายผลิตภัณฑ์เกี่ยวกับโลหะ โดยมีการแยกประเภทผลิตภัณฑ์ตามลักษณะและการใช้งานของผลิตภัณฑ์เพื่อให้สอดคล้องต่อการทำความเข้าใจ ออกเป็น 2 ประเภท ได้แก่ 1) ผลิตภัณฑ์โลหะโครงสร้าง, ผลิตภัณฑ์โลหะที่เกี่ยวข้องอุปกรณ์จัดเก็บและลำเลียง, และผลิตภัณฑ์โลหะอื่นๆ และ 2) ชิ้นส่วนโลหะและผลิตภัณฑ์โลหะแปรรูป รวมถึงการให้บริการด้านโลหะครบวงจร และกลุ่มบริษัทยังมีรายได้อีกบางส่วนจากการจำหน่ายวัสดุอุปกรณ์ที่ใช้ในโรงงานอุตสาหกรรม

ในรอบ 3 ปีที่ผ่านมา กลุ่มบริษัทมีรายได้รวมเท่ากับ 395.81 ล้านบาท, 394.03 ล้านบาท, และ 277.85 ล้านบาท ในปี 2560/2561, ปี 2561/2562, และปี 2562/2563 ตามลำดับ โดยลดลงร้อยละ 0.45 ในปี 2561/2562 และลดลงร้อยละ 29.49 ในปี 2562/2563 โดยในปี 2562/2563 รายได้รวมของกลุ่มบริษัทมีการปรับตัวลดลงเป็นอย่างมากประมาณ 116.18 ล้านบาท โดยเฉพาะอย่างยิ่งในช่วงครึ่งหลังของปี จากผลกระทบของการแพร่ระบาดของไวรัสโคโรนา (โควิด-19) ที่ทำให้เศรษฐกิจในประเทศเกิดการหดตัวอย่างรุนแรงและกระจายไปในทุกๆ ภาคส่วน

ถึงแม้ว่าในช่วงครึ่งรอบระยะเวลาบัญชีแรก รายได้รวมของกลุ่มบริษัทจะมีการปรับตัวลดลง แต่กำไรจากการดำเนินงานมีการปรับตัวสูงขึ้น จากการจำหน่ายผลิตภัณฑ์ที่มีรูปแบบไม่หลากหลายแต่มีปริมาณมาก จึงทำให้การบริหารจัดการวัตถุดิบค่อนข้างมีประสิทธิภาพและส่งผลให้ต้นทุนขายและบริการปรับตัวลดลง ประกอบกับค่าเงินบาทที่อ่อนค่าลงในช่วงเดือนมกราคม 2563 จึงทำให้กลุ่มบริษัทมีกำไรจากอัตราแลกเปลี่ยน ซึ่งทำให้กำไรสุทธิมีการปรับตัวเพิ่มขึ้น อย่างไรก็ตาม ในช่วง 6 เดือนหลังของรอบระยะเวลาบัญชี คือช่วงเดือนกุมภาพันธ์ 2563 ถึง กรกฎาคม 2563 กลุ่มบริษัทได้รับผลกระทบอย่างมากจากการแพร่ระบาดของโควิด-19 กลุ่ม

ลูกค้าหลักของกลุ่มบริษัทต่างได้รับผลกระทบโดยตรงจากการแพร่ระบาด โดยเฉพาะอย่างยิ่งในกลุ่มยานยนต์และกลุ่มอุตสาหกรรมเกี่ยวเนื่อง ที่ปริมาณคำสั่งซื้อลดลงอย่างมาก รวมถึงปริมาณการส่งออกที่หดตัวลงจากมาตรการการปิดเมืองในต่างประเทศ ทำให้ลูกค้าต้องมีการชะลอการสั่งซื้อ หรือเลื่อนระยะเวลาการรับมอบสินค้าออกไป จึงทำให้รายได้ในช่วงครึ่งปีหลังของกลุ่มบริษัทปรับตัวลดลงกว่าร้อยละ 40 เมื่อเปรียบเทียบกับในช่วงเดียวกันของปีก่อน และลดลงกว่าร้อยละ 50 เมื่อเปรียบเทียบกับในช่วง 6 เดือนแรก ซึ่งก็ส่งผลให้กลุ่มบริษัทประสบภาวะขาดทุนเป็นครั้งแรกในปีที่ผ่านมา

กลุ่มบริษัทมีค่าใช้จ่าย อันได้แก่

» ต้นทุนขายและบริการซึ่งเท่ากับ 301.36 ล้านบาท, 308.21 ล้านบาท, และ 224.76 ล้านบาท ในปี 2560/2561, ในปี 2561/2562, และในปี 2562/2563 โดยคิดเป็นร้อยละ 76.14, ร้อยละ 78.22, และร้อยละ 80.89 ของรายได้รวม

» ค่าใช้จ่ายในการขายเท่ากับ 8.49 ล้านบาท ในปี 2560/2561, 6.91 ล้านบาท ในปี 2561/2562, และ 5.10 ล้านบาท ในปี 2562/2563 เมื่อคิดเป็นอัตราส่วนต่อรายได้รวมจะอยู่ที่ ร้อยละ 2.14, ร้อยละ 1.75, และร้อยละ 1.84 ตามลำดับ

» ค่าใช้จ่ายในการบริหาร เท่ากับ 52.54 ล้านบาท, 62.31 ล้านบาท, และ 49.37 ล้านบาท ซึ่งคิดเป็นสัดส่วนร้อยละ 13.27, ร้อยละ 15.81, และร้อยละ 17.77 ของรายได้รวม ในปี 2560/2561, ปี 2561/2562, และปี 2562/2563

» ค่าตอบแทนกรรมการและและผู้บริหารเท่ากับ 2.92 ล้านบาท, 3.04 ล้านบาท, และ 2.93 ล้านบาท ในปี 2560/2561, ในปี 2561/2562, และในปี 2562/2563 ซึ่งคิดเป็นสัดส่วนร้อยละ 0.74, ร้อยละ 0.77, และร้อยละ 1.05 ของรายได้รวม

กำไรสุทธิของกลุ่มบริษัทในปี 2560/2561 และ ในปี 2561/2562 เท่ากับ 30.12 ล้านบาท และ 9.90 ล้านบาท คิดเป็นอัตรากำไรสุทธิ ร้อยละ 7.61 และ ร้อยละ 2.52 ของรายได้รวม

สำหรับปี 2562/2563 กลุ่มบริษัทมีขาดทุนสุทธิ เท่ากับ 4.03 ล้านบาท คิดเป็นร้อยละ (1.44) ของรายได้รวม

➤ รายได้

รายได้จากการขายและการให้บริการของกลุ่มบริษัทในช่วง 3 ปีที่ผ่านมา โดยแยกตามลักษณะและการใช้งานของผลิตภัณฑ์ แสดงให้เห็นดังนี้

» รายได้จากการผลิตและจำหน่ายผลิตภัณฑ์โลหะโครงสร้าง, ผลิตภัณฑ์โลหะที่เกี่ยวกับอุปกรณ์จัดเก็บและอุปกรณ์ลำเลียง และผลิตภัณฑ์โลหะอื่นๆ มีสัดส่วนรายได้สูงสุดเมื่อเทียบกับรายได้ประเภทอื่น โดยคิดเป็นร้อยละ 94.73, ร้อยละ 94.41, และร้อยละ 95.55 ของรายได้รวมในปี 2560/2561, ปี 2561/2562, และปี 2562/2563 ตามลำดับ โดยรายได้จากการจำหน่ายผลิตภัณฑ์ประเภทนี้มีสัดส่วนเพิ่มมากขึ้นเรื่อยๆ ซึ่งกลุ่มบริษัทได้เน้นการจำหน่ายผลิตภัณฑ์ประเภทนี้มากขึ้นเนื่องจากมีมูลค่าเพิ่มสูงกว่าและมีการแข่งขันทางด้านราคาต่ำกว่าผลิตภัณฑ์โลหะแปรรูป แต่ก็ต้องแลกมาด้วยขั้นตอนการผลิตที่ซับซ้อนและยุ่งยากมากขึ้น

» รายได้จากการผลิตและจำหน่ายโลหะและผลิตภัณฑ์โลหะแปรรูป มีสัดส่วนรายได้ต่อรายได้รวมเท่ากับร้อยละ 2.52, ร้อยละ 3.00, และร้อยละ 0.05 ของรายได้รวมในปี 2560/2561, ปี 2561/2562, และปี 2562/2563 ตามลำดับ รายได้จากผลิตภัณฑ์โลหะแปรรูปมีสัดส่วนลดลงค่อนข้างมากในรอบ 3 ปีที่ผ่านมา ซึ่งมีสาเหตุหลักมาจากการแข่งขันทางด้านราคาที่มีความรุนแรงมากขึ้น เนื่องจากในตลาดมีผู้ผลิตและผู้จำหน่ายเป็นจำนวนมาก ทั้งผู้ผลิตขนาดเล็กและผู้ผลิตขนาดกลางและใหญ่ เนื่องจากที่ผ่านมาอุปสรรคในการทำธุรกิจและต้นทุนในการเริ่มต้นธุรกิจปรับตัวลดลงค่อนข้างมากจากในอดีต จึงทำให้ผู้ผลิตขนาดเล็กมีจำนวนมากขึ้น นอกจากนี้ผู้ผลิตขนาดกลางและใหญ่ซึ่งในอดีตเป็นเพียงตัวกลางในการจำหน่ายโลหะ ก็เริ่มมีการเพิ่มขึ้นขั้นตอนการผลิตและแปรรูปเป็นผลิตภัณฑ์โลหะแปรรูปเพิ่มมากขึ้น นอกจากนี้กลุ่มลูกค้าที่ซื้อผลิตภัณฑ์ประเภทนี้ส่วนใหญ่จะเป็นบริษัทขนาดกลางและเล็ก ซึ่งในช่วงที่ผ่านมาได้รับผลกระทบจากการที่เศรษฐกิจชะลอตัว กลุ่มบริษัท

จึงมีนโยบายในการให้สินเชื่อทางการค้าที่รัดกุมมากขึ้น จึงทำให้สัดส่วนการขายให้กับลูกค้าในกลุ่มนี้ปรับตัวลดลง

» รายได้จากกรจำหน่ายวัสดุอุปกรณ์ที่ใช้ในโรงงานอุตสาหกรรม ในรอบ 3 ปีที่ผ่านมากลุ่มบริษัทไม่มีรายได้จากการจำหน่ายผลิตภัณฑ์ประเภทนี้เลย เนื่องจากสภาวะเศรษฐกิจไม่เอื้ออำนวยต่อการทำการตลาดและการจัดจำหน่ายผลิตภัณฑ์ในกลุ่มนี้

รายได้ทั้ง 3 ประเภทนี้ส่วนใหญ่เป็นรายได้จากลูกค้าภายในประเทศ ส่วนรายได้จากการส่งออกจะเป็นรายได้จากการจำหน่ายผลิตภัณฑ์โลหะโครงสร้าง, ผลิตภัณฑ์โลหะที่เกี่ยวกับอุปกรณ์จัดเก็บและลำเลียง, และผลิตภัณฑ์โลหะอื่นๆ รายได้จากส่งออกนี้คิดเป็นรายได้ส่วนน้อยเมื่อเทียบกับรายได้จากการจำหน่ายภายในประเทศ รายได้จากส่งออกในปี 2560/2561, ปี 2561/2562, และปี 2562/2563 มีมูลค่าเท่ากับ 29.71 ล้านบาท, 11.91 ล้านบาท, และ 12.45 ล้านบาทหรือคิดเป็นร้อยละ 7.72, ร้อยละ 3.10, และร้อยละ 4.69 ของรายได้จากการขายและการให้บริการของกลุ่มบริษัท ตามลำดับ

ในปี 2561/2562 ในช่วงครึ่งแรกของรอบระยะเวลาบัญชี กลุ่มบริษัทยังคงได้รับอานิสงค์จากการลงทุนเพิ่มเติมของภาคอุตสาหกรรมและภาคการผลิต โดยเฉพาะอย่างยิ่งในช่วงปลายปีที่บริษัทหลายๆ บริษัทจะมีการใช้จ่ายงบประมาณในการลงทุนเพิ่มขึ้น ประกอบกับข่าวการเลือกตั้งภายในประเทศก็ทำให้บรรยากาศในการลงทุนมีแนวโน้มที่ดีขึ้น แต่ในช่วงครึ่งหลังของรอบระยะเวลาบัญชี ผลกระทบจากสงครามการค้าระหว่างจีนและสหรัฐอเมริกาที่ทวีความรุนแรงมากขึ้น และความไม่แน่นอนของประเศอังกฤษที่จะออกจากสหภาพยุโรป ก็ส่งผลให้เศรษฐกิจโลกโดยรวมมีการขยายตัวต่ำกว่าที่คาดการณ์ ซึ่งรวมถึงการขยายตัวของเศรษฐกิจในประเทศก็มีการขยายตัวต่ำกว่าเป้าหมายที่วางไว้ นอกจากนี้ การจัดตั้งรัฐบาลที่ล่าช้า ก็ทำให้ภาคเอกชนในประเทศขาดความเชื่อมั่นที่จะขยายการลงทุนต่อไป มาตรการกระตุ้นเศรษฐกิจโดยการออกบัตรสวัสดิการแห่งรัฐก็เป็นเพียงการกระตุ้นการบริโภคและรักษากำลังซื้อของเศรษฐกิจฐานรากเท่านั้น ไม่ได้ส่งผลในทางบวกต่อภาคอุตสาหกรรมมากนัก ซึ่งปัจจัยทั้งหมดนี้ส่งผลกระทบต่อปริมาณคำสั่งซื้อจากลูกค้าของกลุ่มบริษัทปรับตัวลดลง

ค่อนข้างมาก และทำให้รายได้รวมในช่วงครึ่งหลังปรับตัวลดลง แต่จากการที่รายได้ในช่วงครึ่งแรกมีการปรับตัวเพิ่มขึ้น จึงทำให้รายได้รวมทั้งปีของกลุ่มบริษัทใกล้เคียงกับปีก่อน โดยลดลงเล็กน้อยจาก 395.81 ล้านบาท ในปี 2560/2561 เป็น 394.03 ล้านบาท คิดเป็นมูลค่า 1.78 ล้านบาท หรือร้อยละ 0.45

สำหรับปี 2562/2563 ที่ผ่านมา รายได้รวมของกลุ่มบริษัทปรับตัวลดลงเป็นอย่างมากที่ร้อยละ 29.49 จาก 394.03 ล้านบาทในปี 2561/2562 เหลือเพียง 277.85 ล้านบาท ในปี 2562/2563 โดยในช่วงครึ่งปีแรกเป็นผลมาจากภาวะเศรษฐกิจที่ชะลอตัว จึงทำให้ความต้องการในผลิตภัณฑ์ที่เป็นสินค้าทุนปรับตัวลดลง และการปรับตัวลดลงของราคาเหล็กซึ่งเป็นต้นทุนหลักในการผลิต จึงทำให้กลุ่มบริษัทที่กำหนดราคาขายด้วยต้นทุนบวกกำไรส่วนเพิ่มต้องมีการปรับราคาขายลง ซึ่งส่งผลให้รายได้ในช่วงครึ่งปีแรกปรับตัวลดลงประมาณร้อยละ 15.06 ในขณะที่ช่วงครึ่งปีหลัง ได้เกิดการแพร่ระบาดของโควิด-19 ซึ่งส่งผลกระทบต่ออย่างรุนแรงต่อเศรษฐกิจโลกและเศรษฐกิจภายในประเทศ หลายๆ ประเทศมีมาตรการปิดเมือง อุตสาหกรรมหยุดดำเนินงานและหยุดการผลิตชั่วคราว ความต้องการในการนำเข้าสินค้าไปผลิตปรับตัวลดลง ซึ่งส่งผลกระทบต่อเนื่องมาถึงปริมาณการส่งออกของภาคอุตสาหกรรมภายในประเทศ โดยเฉพาะอย่างยิ่งในอุตสาหกรรมยานยนต์ซึ่งเป็นกลุ่มลูกค้าหลักของกลุ่มบริษัท ประกอบกับความต้องการภายในประเทศที่มีการปรับตัวลดลงอย่างรุนแรง ทำให้ภาคอุตสาหกรรมต้องมีการลดวันทำงาน ปรับลดจำนวนพนักงาน ตลอดจนหยุดสายการผลิตชั่วคราว ซึ่งปัจจัยเหล่านี้ล้วนส่งผลกระทบต่อปริมาณคำสั่งซื้อในผลิตภัณฑ์ของกลุ่มบริษัทให้ปรับตัวลดลงอย่างมากด้วยเช่นกัน ซึ่งก็ส่งผลให้รายได้ในช่วงครึ่งปีหลังและรายได้รวมทั้งปีของกลุ่มบริษัทปรับตัวลดลงเมื่อเทียบกับปีก่อน

➢ ต้นทุนขายและบริการและกำไรขั้นต้น

ต้นทุนขายและบริการของกลุ่มบริษัทประกอบด้วย ต้นทุนวัตถุดิบ, ต้นทุนวัสดุสิ้นเปลือง, ต้นทุนสินค้าสำเร็จรูปประเภทซื้อมาขายไป, ค่าแรงทางตรง, และค่าใช้จ่ายในการผลิต ซึ่งรวมถึงค่าเสื่อมราคาอาคารโรงงาน เครื่องจักร เครื่องมือและอุปกรณ์ที่ใช้ในการผลิตและให้บริการ โดยในปี 2562/2563 กลุ่ม

บริษัทมีต้นทุนขายและบริการเท่ากับ 224.76 ล้านบาท ลดลง 83.45 ล้านบาท จาก 308.21 ล้านบาท ในปี 2561/2562 คิดเป็นร้อยละ 27.08 ซึ่งเป็นผลมาจากปริมาณการขายที่ปรับตัวลดลง อย่างไรก็ตามกำไรจากรายได้ที่มีการปรับตัวลดลง ประกอบกับกลุ่มบริษัทมีค่าใช้จ่ายบางรายการที่เป็นต้นทุนคงที่ ทำให้ในปี 2562/2563 กลุ่มบริษัทมีสัดส่วนต้นทุนขายและบริการต่อรายได้รวมเท่ากับร้อยละ 80.89 ซึ่งปรับตัวเพิ่มขึ้นจากปี 2561/2562 ที่มีสัดส่วนเท่ากับร้อยละ 78.22

ที่ผ่านมากำลังซื้อของลูกค้าและความต้องการสินค้าในตลาดมีการปรับตัวลดลง ส่งผลให้การแข่งขันที่ทวีความรุนแรงมากขึ้นและลูกค้ามีอำนาจในการต่อรองมากขึ้น โดยลูกค้าต้องการสินค้าที่ราคาถูกลง ในระยะเวลาการส่งมอบที่ต้องรวดเร็วขึ้น ปริมาณการสั่งซื้อลดลงแต่รูปแบบมีความหลากหลายมากขึ้น ประกอบกับต้นทุนวัตถุดิบและแรงงานที่เพิ่มขึ้น จึงส่งผลให้กำไรขั้นต้นของกลุ่มบริษัทปรับตัวลดลง นอกจากนั้นการที่รายได้รวมปรับตัวลดลงอย่างมากในปี 2562/2563 และรายจ่ายบางรายการเป็นรายจ่ายคงที่ ทำให้ในปี 2562/2563 กลุ่มบริษัทมีกำไรขั้นต้นเท่ากับ 40.86 ล้านบาท ลดลงจากในปี 2561/2562 ซึ่งมีกำไรขั้นต้นเท่ากับ 75.60 ล้านบาท เป็นมูลค่า 34.74 ล้านบาท หรือคิดเป็นร้อยละ 45.95 และอัตรากำไรขั้นต้นปรับตัวลดลงจากร้อยละ 19.70 ในปี 2561/2562 เหลือร้อยละ 15.38 ในปี 2562/2563

➢ ค่าใช้จ่ายในการขายและบริหาร และต้นทุนทางการเงิน

ในปี 2562/2563 กลุ่มบริษัทมีค่าใช้จ่ายในการขายเท่ากับ 5.10 ล้านบาท ปรับตัวลดลง 1.81 ล้านบาท จากปี 2561/2562 ที่มีค่าใช้จ่ายในการขายเท่ากับ 6.91 ล้านบาท คิดเป็นร้อยละ 26.19 ซึ่งเป็นผลมาจากการที่กลุ่มบริษัทมีการขายสินค้าลดลง ค่าใช้จ่ายต่างๆ ในการขายจึงปรับตัวลดลงตามปริมาณการขายที่ลดลง อย่างไรก็ตามสัดส่วนค่าใช้จ่ายจากการขายต่อรายได้รวมในปี 2562/2563 เท่ากับ ร้อยละ 1.84 เพิ่มขึ้นเล็กน้อยจากร้อยละ 1.75 ในปี 2561/2562 เนื่องจากมีค่าใช้จ่ายบางรายการเป็นค่าใช้จ่ายคงที่

ในส่วนของค่าใช้จ่ายในการบริหาร ในปี 2562/2563 กลุ่มบริษัทมีค่าใช้จ่ายในการบริหารเท่ากับ 49.37 ล้านบาท ซึ่งปรับตัวลดลงจากปี 2561/2562 ที่มีมูลค่า 62.31 ล้านบาท

ประมาณ 12.94 ล้านบาท หรือ ร้อยละ 20.77 เนื่องจากกลุ่มบริษัทมีการปรับเปลี่ยนการทำงานและมีการปรับลดค่าใช้จ่ายเพื่อตอบสนองต่อภาวะเศรษฐกิจในปัจจุบัน ในขณะที่ค่าตอบแทนกรรมการและผู้บริหารในปี 2562/2563 มีมูลค่าเท่ากับ 2.93 ล้านบาท ปรับตัวลดลงเล็กน้อยจาก 3.04 ล้านบาท ในปี 2561/2562 จากการปรับเปลี่ยนตำแหน่งผู้บริหาร

ในปี 2561/2562 และ 2562/2563 ที่ผ่านมา กลุ่มบริษัทมีต้นทุนทางการเงินซึ่งเป็นดอกเบี้ยคิดลดของภาระผูกพันของโครงการผลประโยชน์พนักงานตามมาตรฐานการบัญชี ฉบับที่ 19 เรื่องผลประโยชน์พนักงาน โดยต้นทุนทางการเงินดังกล่าวมีมูลค่าปีละ 0.27 ล้านบาท และ 0.29 ล้านบาท ตามลำดับ โดยมีการปรับตัวเพิ่มขึ้นเล็กน้อยในปี 2562/2563 กลุ่มบริษัทไม่มีเงินกู้ยืมทั้งระยะสั้นและระยะยาวจากสถาบันการเงินหรือแหล่งเงินกู้อื่น เนื่องจากกลุ่มบริษัทใช้เงินทุนจากส่วนของผู้ถือหุ้นและกำไรสะสมจากการดำเนินงานในการประกอบธุรกิจ เพื่อเป็นเงินทุนหมุนเวียน และลงทุนขยายกำลังการผลิต ดังนั้นกลุ่มบริษัทจึงไม่มีรายจ่ายต้นทุนทางการเงินที่เป็นดอกเบี้ยจ่าย

➢ กำไร (ขาดทุน) สุทธิ

กลุ่มบริษัทมีกำไรสุทธิ 30.12 ล้านบาท ในปี 2560/2561 และ 9.90 ล้านบาท ในปี 2561/2562 ซึ่งปรับตัวลดลงร้อยละ 46.96 สำหรับปี 2562/2563 กลุ่มบริษัทมีขาดทุนสุทธิ 4.03 ล้านบาท ลดลงร้อยละ 140.71 จากปี 2561/2562 โดยการลดลงอย่างมากของกำไรสุทธิในปี 2561/2562 เป็นผลสืบเนื่องมาจากการปรับตัวลดลงของกำไรขั้นต้นและอัตรากำไรขั้นต้น จากการกำหนดราคาขายที่ลดลงเพื่อให้สามารถแข่งขันและรักษาฐานลูกค้าเอาไว้ได้ ประกอบกับต้นทุนขายที่เพิ่มขึ้นจากกระบวนการผลิตที่ต้องปรับเปลี่ยนไปเพื่อให้ตอบสนองความต้องการของลูกค้าให้ได้มากขึ้น และต้นทุนวัตถุดิบและต้นทุนแรงงานทางตรงที่ปรับตัวสูงขึ้นในรอบปีที่ผ่านมา กลุ่มบริษัทยังได้รับผลกระทบจากผลขาดทุนจากอัตราแลกเปลี่ยนจากการที่เงินบาทแข็งค่าขึ้นอย่างมาก และค่าใช้จ่ายภาษีเงินได้นิติบุคคลที่เพิ่มขึ้นจากการสิ้นสุดสิทธิประโยชน์การยกเว้นภาษีของกิจการที่ได้รับการส่งเสริมการลงทุน นอกจากนี้ปัจจัยข้างต้นแล้ว ในปี 2562/2563 กลุ่มบริษัทยังได้รับผลกระทบจากการแพร่ระบาดของไวรัสโควิด-19 ที่ส่งผลให้รายได้ปรับตัวลดลงอย่างมาก จนไม่

เพียงพอที่จะครอบคลุมค่าใช้จ่ายคงที่ได้ แม้ว่ากลุ่มบริษัทจะมีการปรับตัวโดยมีมาตรการปรับลดค่าใช้จ่ายแล้วก็ตาม

ฐานะการเงิน

➢ สินทรัพย์

ณ 31 กรกฎาคม 2563 กลุ่มบริษัทมีสินทรัพย์รวมทั้งสิ้น 1,341.07 ล้านบาท สินทรัพย์ส่วนใหญ่ของกลุ่มบริษัทประกอบด้วย ที่ดิน อาคารและอุปกรณ์ ซึ่งมีมูลค่า 238.09 ล้านบาท คิดเป็นสัดส่วนร้อยละ 17.75 ของสินทรัพย์รวม ซึ่งส่วนใหญ่เป็นการลงทุนในอาคารโรงงาน, อาคารสำนักงาน, และเครื่องจักร ของบริษัทย่อย นอกจากนั้นเงินสดและรายการเทียบเท่าเงินสดซึ่งมีมูลค่า 805.15 ล้านบาท ก็มีสัดส่วนเป็นร้อยละ 60.04 ของสินทรัพย์รวม โดยเงินสดและรายการเทียบเท่าเงินสดของกลุ่มบริษัทที่มีเหลืออยู่เป็นจำนวนค่อนข้างมากนั้น ก็เนื่องมาจากกลุ่มบริษัทมีความจำเป็นต้องใช้เป็นทุนหมุนเวียนในการประกอบกิจการ ซึ่งหากมีการขายสินค้าในจำนวนมากขึ้นหรือรายได้เติบโตขึ้น กลุ่มบริษัทก็จะต้องใช้เงินทุนหมุนเวียนมากขึ้น เพราะต้องมีการซื้อสินค้าและวัตถุดิบและให้เครดิตกับลูกค้าเพิ่มขึ้นด้วย นอกจากนั้นเงินสดที่เหลือก็จะใช้ในการรักษาสภาพคล่องในภาวะที่เศรษฐกิจชะลอตัว และเป็นการสำรองเอาไว้สำหรับการลงทุนของกลุ่มบริษัทในอนาคต

ในปี 2562/2563 กลุ่มบริษัทมีสินทรัพย์รวมลดลง 16.99 ล้านบาท หรือลดลงร้อยละ 1.25 เมื่อเปรียบเทียบกับปี 2561/2562 ซึ่งมียอดสินทรัพย์รวม ณ 31 กรกฎาคม 2562 เท่ากับ 1,358.06 ล้านบาท โดยสินทรัพย์ที่ลดลงส่วนใหญ่่นั้นเป็นผลมาจากที่ดิน อาคารและอุปกรณ์ที่มีมูลค่าลดลงจากการตัดค่าเสื่อมราคา และปริมาณลูกหนี้การค้าที่ปรับตัวลดลง จากมูลค่าการจำหน่ายสินค้าที่ลดลง

➢ คุณภาพของสินทรัพย์

» ลูกหนี้การค้า-สุทธิ

ในในการให้สินเชื่อทางการค้าแก่ลูกค้า กลุ่มบริษัทจะพิจารณาจากประวัติการติดต่อ ฐานะทางการเงินของลูกค้า ปริมาณงานและความต่อเนื่องของการได้รับงานรวมถึงสภาพเศรษฐกิจโดยรวมเป็นเกณฑ์ในการพิจารณา ในกรณีของลูกค้าใหม่ กลุ่มบริษัทอาจเรียกเก็บมัดจำร้อยละ 30-40 ของมูลค่างาน

กลุ่มบริษัทมีนโยบายการให้เครดิตสำหรับลูกค้าทั่วไปอยู่ที่ 30 วัน สำหรับลูกค้าที่ติดต่อกันมานานและมีปริมาณงานและมูลค่างานสูงจะได้รับเครดิตอยู่ระหว่าง 30-120 วัน

ณ 31 กรกฎาคม 2562 กลุ่มบริษัทมีลูกหนี้การค้าเท่ากับ 63.41 ล้านบาท และ ณ 31 กรกฎาคม 2563 มีลูกหนี้การค้า

เท่ากับ 24.90 ล้านบาท ลดลง 38.51 ล้านบาท คิดเป็นร้อยละ 60.73 ซึ่งลูกหนี้การค้าของกลุ่มบริษัทส่วนใหญ่เป็นลูกหนี้การค้าที่ยังไม่ถึงกำหนดชำระ และค้างชำระไม่เกินสามเดือน โดยลูกหนี้การค้าของกลุ่มบริษัทแยกตามอายุหนี้ที่ค้างชำระ ณ 31 กรกฎาคม 2562 และ ณ 31 กรกฎาคม 2563 เป็นดังนี้

(หน่วย : พันบาท)

ลูกหนี้การค้า	ณ 31 กรกฎาคม 2562	ณ 31 กรกฎาคม 2563
ยังไม่ถึงกำหนดชำระ	56,066	23,695
ค้างชำระ ไม่เกิน 3 เดือน	7,342	1,203
หัก ค่าเผื่อหนี้สงสัยจะสูญ	-	-
ลูกหนี้การค้า – สุทธิ	63,408	24,899

สำหรับปี 2561/2562 และปี 2562/2563 ลูกหนี้การค้าเกือบทั้งหมดของกลุ่มบริษัทเป็นลูกหนี้การค้าที่ยังไม่ถึงกำหนดชำระและค้างชำระไม่เกิน 3 เดือน ซึ่งส่วนใหญ่มีสาเหตุมาจากลูกหนี้มีรอบระยะเวลาการวางบิลและวันจ่ายชำระหลังจากวันครบกำหนดชำระหนี้

▶ สินค้าคงเหลือ

สินค้าคงเหลือทั้งหมดของกลุ่มบริษัทเป็นวัตถุดิบที่ใช้ในการผลิตสินค้า โดยกลุ่มบริษัทมีนโยบายส่งมอบสินค้าทันทีที่ผลิตเสร็จและไม่มีนโยบายเก็บราคาวัตถุดิบ จึงเก็บวัตถุดิบไว้โดยเฉลี่ยประมาณ 8-10 สัปดาห์ ทั้งนี้ขึ้นอยู่กับปริมาณคำสั่งซื้อจากลูกค้าและแนวโน้มราคาวัตถุดิบในตลาดด้วย

ณ 31 กรกฎาคม 2563 กลุ่มบริษัทมีสินค้าคงเหลือคิดเป็นมูลค่าสุทธิ 2.30 ล้านบาท เพิ่มขึ้นเล็กน้อยจาก ณ 31 กรกฎาคม 2562 ซึ่งมีมูลค่าสุทธิทั้งสิ้น 2.04 ล้านบาท เป็นจำนวน 0.26 ล้านบาท หรือคิดเป็นร้อยละ 12.75 ซึ่งกลุ่มบริษัทจะมีปริมาณสินค้าคงเหลือค่อนข้างน้อย โดยจะมีการสั่งซื้อวัตถุดิบเข้ามาให้เพียงพอต่อการใช้งานเท่านั้น ทั้งนี้ก็เพื่อเป็นการบริหารต้นทุนวัตถุดิบและลดต้นทุนในการจัดเก็บสินค้า โดยปริมาณสินค้าคงเหลือจำแนกตามประเภท ณ 31 กรกฎาคม 2562 และ ณ 31 กรกฎาคม 2563 เป็นดังนี้

(หน่วย : พันบาท)

สินค้าคงเหลือ	ณ 31 กรกฎาคม 2562	ณ 31 กรกฎาคม 2563
สินค้าระหว่างผลิต	-	-
วัตถุดิบและวัสดุสิ้นเปลือง	2,041	2,297
สินค้าคงเหลือรวม	2,041	2,297

จะเห็นว่ากลุ่มบริษัทไม่มีการตั้งค่าเผื่อสินค้าล้าสมัย เนื่องจากงานทั้งหมดเป็นการผลิตสินค้าตามคำสั่งซื้อของลูกค้า (Made to Order) ซึ่งกลุ่มบริษัทจะทำการส่งมอบสินค้าทันทีที่ผลิตเสร็จ ส่วนวัตถุดิบและวัสดุสิ้นเปลืองเกือบทั้งหมดเป็นโลหะซึ่งเสื่อมสภาพช้า จึงไม่มีการเสื่อมมูลค่าเชิงเศรษฐกิจ

▶ สิ้นทรัพย์ที่ยังไม่ได้ใช้งาน

กลุ่มบริษัทที่มีสิ้นทรัพย์ที่ยังไม่ได้ใช้งานเป็น อสังหาริมทรัพย์เพื่อการลงทุน ซึ่งเป็นที่ดินของ บจก.สยาม ไอโซ โปร และปัจจุบันยังไม่ได้มีการใช้ประโยชน์จากที่ดินดังกล่าว โดย ณ 31 กรกฎาคม 2563 อสังหาริมทรัพย์เพื่อการลงทุนมี มูลค่าทางบัญชีเท่ากับ 88.10 ล้านบาท กลุ่มบริษัทได้มีการ ประเมินมูลค่ายุติธรรมของที่ดินโดยผู้ประเมินราคาอิสระตามวิธี เปรียบเทียบตามราคาตลาด โดยมูลค่ายุติธรรมของที่ดิน ดังกล่าวมีมูลค่าเท่ากับ 118.78 ล้านบาท นอกจากนี้ในปี 2562/2563 บริษัทย่อย CT Universal Co., Ltd. ได้มีการซื้อ อสังหาริมทรัพย์ในประเทศอังกฤษ โดยมีวัตถุประสงค์เพื่อลงทุน และขายเมื่อมีมูลค่าเพิ่มขึ้นในอนาคต และให้เช่าเมื่อมีโอกาส โดยสิ้นทรัพย์ดังกล่าวมีมูลค่าประมาณ 25.86 ล้านบาท

▶ สภาพคล่อง

ในปี 2562/2563 กลุ่มบริษัทมีกระแสเงินสดสุทธิจาก กิจกรรมดำเนินงาน 48.52 ล้านบาท ลดลง 10.78 ล้านบาท หรือ ร้อยละ 18.18 เมื่อเปรียบเทียบกับปี 2561/2562 ซึ่งมีกระแสเงินสดสุทธิจากกิจกรรมดำเนินงาน 59.30 ล้านบาท กระแสเงินสด จากกิจกรรมดำเนินงานที่ลดลงนั้นมีสาเหตุหลักมาจากการ ลดลงของกำไรสุทธิก่อนภาษีเงินได้นิติบุคคล

กลุ่มบริษัทมีอัตราส่วนสภาพคล่องเท่ากับ 46.18 เท่า, 46.15 เท่า, และ 154.89 เท่า ในปี 2560/2561, ในปี 2561/2562, และในปี 2562/2563 ตามลำดับ และอัตราส่วนสภาพคล่องหมุน เร็วของกลุ่มบริษัทเท่ากับ 45.97 เท่า ในปี 2560/2561, เท่ากับ 45.92 เท่า ในปี 2561/2562, และเท่ากับ 153.93 เท่า ในปี 2562/2563 จากอัตราส่วนทางการเงินดังกล่าวแสดงให้เห็นว่า กลุ่มบริษัทมีสภาพคล่องอยู่ในเกณฑ์ที่ดี มีฐานะทางการเงินที่ มั่นคงและไม่มีปัญหาเกี่ยวกับสภาพคล่อง

เนื่องจากการที่กลุ่มบริษัทมีสภาพคล่องสูง กลุ่มบริษัทจึง มีการชำระค่าวัตถุดิบและวัสดุสิ้นเปลืองส่วนใหญ่เป็นเงินสด เพื่อรับส่วนลดเงินสด ด้วยสาเหตุนี้จึงทำให้ระยะเวลาชำระหนี้ เฉลี่ยของกลุ่มบริษัทค่อนข้างต่ำซึ่งเท่ากับ 16.25 วัน และ 13.78 วัน ในปี 2561/2562 และในปี 2562/2563 ในส่วนของระยะเวลา ขายสินค้าเฉลี่ย ในปี 2562/2563 กลุ่มบริษัทมีระยะเวลาขาย สินค้าเฉลี่ยเท่ากับ 3.47 วัน ซึ่งใกล้เคียงกับปี 2561/2562 ที่มี

ระยะเวลาขายสินค้าเฉลี่ยเท่ากับ 2.27 วัน ซึ่งถือว่าค่อนข้างน้อย เนื่องจากปริมาณสินค้าคงเหลือของกลุ่มบริษัทมีน้อย ในส่วน ของระยะเวลาการเก็บหนี้เฉลี่ยของกลุ่มบริษัทมีการปรับตัว ลดลง จาก 62.67 วัน ในปี 2561/2562 เป็น 59.84 วัน ในปี 2562/2563 ซึ่งค่อนข้างใกล้เคียงกัน และสอดคล้องกับ ระยะเวลาเฉลี่ยในการให้สินเชื่อทางการค้า ที่อยู่ประมาณ 30- 90 วัน เว้นแต่ลูกค้ารายใหญ่บางรายที่ขอยืดระยะเวลาการให้ สินเชื่อทางการค้าจาก 30-60 วัน เป็น 90-120 วัน และก็มี แนวโน้มที่ลูกค้าจะขอยืดระยะเวลาเพิ่มมากขึ้นในอนาคต

กลุ่มบริษัทมีกระแสเงินสดสุทธิใช้ไปในกิจกรรมลงทุน ทั้งสิ้น 6.39 ล้านบาท ในปี 2562/2563 โดยเป็นการลงทุนใน อสังหาริมทรัพย์เพื่อการลงทุนของบริษัทย่อย และมีเงินสตรับ จากการขายเงินลงทุนในหลักทรัพย์เพื่อขาย

กลุ่มบริษัทไม่มีกระแสเงินสดสุทธิใช้ไปในกิจกรรมจัดหา เงินในปี 2562/2563 เนื่องจากกลุ่มบริษัทมีกำไรลดลงจึงไม่ได้อำนาจเงินปันผลให้กับผู้ถือหุ้นของบริษัท

▶ ความเหมาะสมของโครงสร้างเงินทุน

ณ 31 กรกฎาคม 2563 กลุ่มบริษัทมีส่วนของผู้ถือหุ้น ทั้งสิ้น 1,324.82 ล้านบาท ลดลงจาก ณ 31 กรกฎาคม 2562 ที่ มีมูลค่า 1,327.59 ล้านบาท เป็นจำนวนเงิน 2.77 ล้านบาท คิด เป็นร้อยละ 0.21 ซึ่งมีสาเหตุหลักมาจากกำไรสะสมที่ปรับตัว ลดลง จากการที่ในปี 2562/2563 กลุ่มบริษัทมีผลขาดทุนสุทธิ จากการดำเนินงาน กลุ่มบริษัทมีอัตราหนี้สินรวมต่อส่วนของผู้ ถือหุ้นในปี 2561/2562 และในปี 2562/2563 เท่ากับ 0.02 เท่า และ 0.01 เท่า ตามลำดับ ซึ่งถือว่าเป็นอัตราส่วนที่ค่อนข้างต่ำ เนื่องจากที่ผ่านมากลุ่มบริษัทใช้เงินทุนจากส่วนของผู้ถือหุ้นซึ่ง ได้มาทั้งจากการเพิ่มทุนของผู้ถือหุ้นและกำไรจากการ ดำเนินงานในการขยายธุรกิจ จึงไม่มีหนี้สินระยะยาวที่เป็นเงินกู้ จากสถาบันการเงินหรือแหล่งเงินกู้อื่น นอกจากนั้นเนื่องจาก กลุ่มบริษัทมีเงินสดและรายการเทียบเท่าเงินสดอยู่ค่อนข้างมาก จึงมีการจ่ายชำระหนี้ให้กับเจ้าหนี้การค้าเป็นเงินสดเพื่อรับ ส่วนลดเงินสด จึงทำให้หนี้สินหมุนเวียนของกลุ่มบริษัทอยู่ใน ปริมาณที่ค่อนข้างต่ำ

➤ หนี้สิน

หนี้สินของกลุ่มบริษัทเกือบทั้งหมดเป็นหนี้สินหมุนเวียน ซึ่งประกอบด้วยเจ้าหนี้การค้า เงินรับล่วงหน้าค่าสินค้า ภาษีเงินได้นิติบุคคลค้างจ่าย และหนี้สินหมุนเวียนอื่น ที่เป็นค่าใช้จ่ายค้างจ่ายในการดำเนินงานตามปกติทั่วไปของกลุ่มบริษัทเท่านั้น โดยในปี 2562/2563 กลุ่มบริษัทมีหนี้สินหมุนเวียนรวม 6.34 ล้านบาท ลดลง 15.02 ล้านบาท จาก 21.36 ล้านบาทในปี 2561/2562 ซึ่งเป็นผลมาจากการลดลงของเจ้าหนี้การค้า

กลุ่มบริษัทมีนโยบายไม่ก่อหนี้สินมากนัก แหล่งที่มาของเงินลงทุนในการขยายกิจการจึงมาจากกระแสเงินสดจากภายใน กลุ่มบริษัทเป็นหลัก ที่ผ่านมากลุ่มบริษัทไม่มีเงินกู้ยืมระยะยาวจากแหล่งเงินกู้ภายนอกและภาระหนี้เงินกู้ยืมระยะสั้นจากสถาบันการเงิน อย่างไรก็ตามในปี 2561/2562 และ 2562/2563 กลุ่มบริษัทมีหนี้สินไม่หมุนเวียนจำนวน 9.11 ล้านบาท และ 9.91 ล้านบาท ตามลำดับ ซึ่งเป็นหนี้สินภาระภาษีเงินได้รอการตัดบัญชี และหนี้สินเกี่ยวกับภาระผูกพันผลประโยชน์พนักงาน

ปัจจัยหรือเหตุการณ์ที่อาจมีผลต่อฐานะการเงินหรือการดำเนินงานในอนาคต

เนื่องจากผลิตภัณฑ์หลักของกลุ่มบริษัทอันได้แก่ ผลิตภัณฑ์โลหะโครงสร้างและผลิตภัณฑ์โลหะที่เกี่ยวกับอุปกรณ์จัดเก็บและอุปกรณ์ลำเลียงนั้น มีลักษณะเป็นสินค้าทุน ซึ่งความต้องการในการสั่งซื้อผลิตภัณฑ์ดังกล่าวจะเกิดขึ้นเมื่อกลุ่มลูกค้ามีการขยายตัว, มีการเพิ่มกำลังการผลิต, หรือมีการปรับเปลี่ยนกระบวนการผลิต ดังนั้นการเติบโตหรือการดำเนินงานของกลุ่มบริษัทจึงขึ้นอยู่กับอัตราการขยายตัวของกลุ่มอุตสาหกรรมต่างๆ และการเติบโตของเศรษฐกิจโดยรวมเป็นหลัก หากสภาวะเศรษฐกิจมีแนวโน้มที่ดี มีการขยายตัว ผลการดำเนินงานก็คาดว่าจะเติบโตตามสภาวะเศรษฐกิจที่ขยายตัวขึ้น ในทางกลับกันหากเศรษฐกิจเกิดการชะลอตัวหรือหดตัว ผลการดำเนินงานของกลุ่มบริษัทก็อาจจะหดตัวตามไปด้วย อย่างไรก็ตามกลุ่มบริษัทก็จะทำการติดตามสถานการณ์เศรษฐกิจ และปัจจัยต่างๆ ที่จะกระทบกับเศรษฐกิจอย่างใกล้ชิด เพื่อที่จะปรับเปลี่ยนนโยบายการดำเนินงานต่างๆ ให้ทันกับสถานการณ์

ความผันผวนของราคาเหล็กก็เป็นอีกปัจจัยหนึ่งที่จะมีผลต่อผลการดำเนินงานของกลุ่มบริษัท เนื่องจากวัตถุดิบหลักที่ใช้ในการผลิตสินค้าของกลุ่มบริษัทนั้น เป็นเหล็กและโลหะ โดยคิดเป็นสัดส่วนร้อยละ 46.82 ของต้นทุนขายในปี 2562/2563 และเนื่องจากกลุ่มบริษัทดำเนินนโยบายการกำหนดราคาขาย โดยการใช้ต้นทุนบวกด้วยส่วนต่างกำไร ดังนั้นเมื่อราคาเหล็กปรับตัวเพิ่มขึ้น ต้นทุนขายก็จะมีการปรับตัวเพิ่มขึ้นตาม ซึ่งก็จะส่งผลให้รายได้จากการขายของกลุ่มบริษัทปรับตัวเพิ่มขึ้นด้วย ในทางกลับกันหากราคาเหล็กมีการปรับตัวลดลง ต้นทุนขายและรายได้จากการขายของกลุ่มบริษัทก็จะปรับตัวลดลงตาม ดังนั้นกลุ่มบริษัทจึงต้องติดตามแนวโน้มการปรับตัวขึ้นลงของราคาเหล็กอย่างสม่ำเสมอ ตลอดจนปัจจัยอื่นๆ ที่จะส่งผลกระทบต่อราคาเหล็ก เช่น ภาวะเศรษฐกิจ, อุปสงค์-อุปทาน ของเหล็กทั้งในประเทศและต่างประเทศ, อากาศเข้าและมาตรการทางภาษีในการตอบโต้การทุ่มตลาด, การหยุดการผลิตของผู้ผลิตเหล็กในประเทศ, และภาวะเหตุการณ์ภัยพิบัติที่ไม่สามารถคาดการณ์ได้ เพื่อที่จะได้ประเมินสถานการณ์และปรับตัวให้สอดคล้องกับสถานการณ์นั้นๆ

แนวโน้มรูปแบบการดำเนินธุรกิจและการบริโภคที่เปลี่ยนแปลงไป ซึ่งมุ่งเน้นในด้านการบริการมากกว่าด้านการผลิตในอุตสาหกรรมหนัก จะทำให้ปริมาณการลงทุนในอุตสาหกรรมการผลิตลดลง การเปลี่ยนแปลงของเทคโนโลยีใหม่ๆ ที่มีความซับซ้อนและมีความสามารถมากขึ้นก็อาจทำให้ความต้องการในการลงทุนในสินทรัพย์ถาวรหรือเครื่องจักรอุปกรณ์ปรับตัวลดลง เมื่อความต้องการในสินค้าลดลง การแข่งขันก็จะรุนแรงมากขึ้น ซึ่งก็จะส่งผลให้ต้องมีการแข่งขันในด้านราคาและการตอบสนองความต้องการของลูกค้าให้ได้มากขึ้น อันจะนำไปสู่การที่รายได้ปรับตัวลดลง แต่ต้นทุนการผลิตปรับตัวสูงขึ้น ซึ่งท้ายที่สุดก็จะทำให้กำไรปรับตัวลดลง

นอกจากนั้นปัจจัยทางด้านแรงงานก็เป็นอีกหนึ่งตัวแปรที่สำคัญ เนื่องจากประเทศไทยกำลังเข้าสู่สังคมผู้สูงอายุ แรงงานในวัยทำงานจึงค่อนข้างหายากและยังมีทักษะไม่ตรงกับความต้องการ อีกทั้งค่าจ้างก็มีแนวโน้มปรับตัวสูงขึ้นในขณะที่คุณภาพของแรงงานไม่ได้ดีขึ้นตาม ปัจจัยดังกล่าวเหล่านี้ล้วนเป็นอีกปัจจัยสำคัญที่อาจจะส่งผลกระทบต่อผลการดำเนินงาน

ของกลุ่มบริษัทในอนาคต ซึ่งกลุ่มบริษัทจะเฝ้าติดตามสถานการณ์และพยายามปรับตัวเพื่อให้ทันต่อสถานการณ์ที่จะเกิดขึ้นในอนาคตต่อไป

จากการแพร่ระบาดของไวรัสโควิด-19 อาจก่อให้เกิดกระแสการย้ายฐานการผลิตของอุตสาหกรรมต่างๆ ทั่วโลก เนื่องจากเมื่อหลายประเทศมีมาตรการปิดเมือง ทำให้การดำเนินงานของธุรกิจจำนวนมากหยุดชะงักลง ต้องหยุดดำเนินการผลิตชั่วคราว หรือแม้แต่ต้องปิดกิจการเป็นการถาวรทั้งที่มีสาเหตุมาจากนโยบายการห้ามออกจากบ้านและการสั่งปิดธุรกิจที่ไม่จำเป็นเป็นการชั่วคราว และจากความต้องการในสินค้าต่างๆ ที่ลดลงตามภาวะเศรษฐกิจที่ซบเซา รวมทั้งปัญหา

การหยุดชะงักของห่วงโซ่อุปทาน จากการผลิตที่ไม่สามารถส่งสินค้าระหว่างประเทศได้ หรือการส่งสินค้าเกิดความล่าช้า ดังนั้นหลายประเทศจึงมีแนวโน้มที่จะกลับไปพึ่งพาการผลิตภายในประเทศ หรือในภูมิภาคใกล้เคียงมากขึ้น ซึ่งอาจจะทำให้เกิดการย้ายฐานการผลิตและส่งผลกระทบต่อการทำงานของธุรกิจในอนาคต

คำตอบแทนของผู้สอบบัญชี

➢ คำตอบแทนจากการสอบบัญชี

บริษัทและบริษัทย่อยจ่ายคำตอบแทนการสอบบัญชีให้แก่ บริษัท สอบบัญชีธรรมนิติ จำกัด ผู้สอบบัญชีของบริษัท ในปี 2562/2563 ที่ผ่านมาเป็นจำนวนเงินรวม 1,292,000 บาท

รายงานความรับผิดชอบ ของคณะกรรมการบริษัทต่อรายงานทางการเงิน

คณะกรรมการบริษัทเป็นผู้รับผิดชอบในการจัดทำและการนำเสนอของงบการเงินและงบการเงินรวมของบริษัทและบริษัทย่อย ซึ่งจัดทำขึ้นตามมาตรฐานการรายงานทางการเงินและเป็นไปตามมาตรฐานการบัญชีที่รับรองทั่วไป โดยได้มีการพิจารณาเลือกใช้นโยบายการบัญชีที่เหมาะสมและถือปฏิบัติอย่างสม่ำเสมอ รวมทั้งมีการเปิดเผยข้อมูลสำคัญอย่างเพียงพอในหมายเหตุประกอบงบการเงิน โดยผู้สอบบัญชีได้สอบทานและตรวจสอบงบการเงินและแสดงความเห็นในรายงานของผู้สอบบัญชีอย่างไม่มีเงื่อนไข

นอกจากนี้คณะกรรมการบริษัทยังคงมีหน้าที่ในการกำกับดูแลระบบการบริหารความเสี่ยงและการควบคุมภายใน เพื่อให้มั่นใจได้ว่าการบันทึกข้อมูลทางการเงินที่ถูกต้อง ครบถ้วน และทันเวลา โดยได้แต่งตั้งคณะกรรมการตรวจสอบซึ่งเป็นกรรมการอิสระเป็นผู้ดูแลรับผิดชอบเกี่ยวกับคุณภาพของรายงานทางการเงินและระบบควบคุมภายใน เพื่อให้สามารถ

จัดทำงบการเงินที่ปราศจากการแสดงข้อมูลที่ขัดต่อข้อเท็จจริง อันเป็นสาระสำคัญไม่ว่าจะเกิดจากการทุจริตหรือข้อผิดพลาด โดยความเห็นของคณะกรรมการตรวจสอบได้แสดงไว้ในรายงานคณะกรรมการตรวจสอบซึ่งเป็นส่วนหนึ่งของรายงานประจำปีฉบับนี้

คณะกรรมการบริษัทมีความเห็นว่าระบบการควบคุมภายในมีความเหมาะสมและสามารถสร้างความเชื่อมั่นได้ว่างบการเงินและงบการเงินรวมของบริษัทและบริษัทย่อยแสดงฐานะการเงิน ผลการดำเนินงาน และกระแสเงินสดที่ถูกต้องในสาระสำคัญแล้ว

นางบุญทิพย์ ช้างนิล
ประธานกรรมการบริษัท

รายงานของผู้สอบบัญชีรับอนุญาต

เสนอ ผู้ถือหุ้นและคณะกรรมการ

บริษัท ชิตี สตีล จำกัด (มหาชน)

ความเห็น

ข้าพเจ้าได้ตรวจสอบงบการเงินรวมของ บริษัท ชิตี สตีล จำกัด (มหาชน) และบริษัทย่อย (กลุ่มบริษัท) ซึ่งประกอบด้วย งบแสดงฐานะการเงินรวม ณ วันที่ 31 กรกฎาคม 2563 งบกำไรขาดทุนเบ็ดเสร็จรวม งบแสดงการเปลี่ยนแปลงส่วนของผู้ถือหุ้นรวมและงบกระแสเงินสดรวมสำหรับปีสิ้นสุดวันเดียวกันและหมายเหตุประกอบงบการเงินรวม รวมถึงสรุปนโยบายการบัญชีที่สำคัญ และข้าพเจ้าได้ตรวจสอบงบการเงินเฉพาะกิจการของ บริษัท ชิตี สตีล จำกัด (มหาชน) (บริษัท) ซึ่งประกอบด้วยงบแสดงฐานะการเงิน ณ วันที่ 31 กรกฎาคม 2563 งบกำไรขาดทุนเบ็ดเสร็จ งบแสดงการเปลี่ยนแปลงส่วนของผู้ถือหุ้นและงบกระแสเงินสดสำหรับปีสิ้นสุดวันเดียวกันและหมายเหตุประกอบงบการเงิน รวมถึงสรุปนโยบายการบัญชีที่สำคัญ

ข้าพเจ้าเห็นว่า งบการเงินข้างต้นนี้แสดงฐานะการเงินรวมของ บริษัท ชิตี สตีล จำกัด (มหาชน) และบริษัทย่อย ณ วันที่ 31 กรกฎาคม 2563 และผลการดำเนินงานรวมและกระแสเงินสดรวมสำหรับปีสิ้นสุดวันเดียวกัน และแสดงฐานะการเงินเฉพาะกิจการของ บริษัท ชิตี สตีล จำกัด (มหาชน) ณ วันที่ 31 กรกฎาคม 2563 ผลการดำเนินงานและกระแสเงินสดสำหรับปีสิ้นสุดวันเดียวกัน โดยถูกต้องตามที่ควรในสาระสำคัญตามมาตรฐานการรายงานทางการเงิน

เกณฑ์ในการแสดงความเห็น

ข้าพเจ้าได้ปฏิบัติตามตรวจสอบตามมาตรฐานการสอบบัญชี ความรับผิดชอบของข้าพเจ้าได้กล่าวไว้ในวรรคความรับผิดชอบของผู้สอบบัญชีต่อการตรวจสอบงบการเงินในรายงานของข้าพเจ้า ข้าพเจ้ามีความเป็นอิสระจากกลุ่มบริษัทและบริษัทตามข้อกำหนดจรรยาบรรณของผู้ประกอบวิชาชีพบัญชีที่กำหนดโดยสภาวิชาชีพบัญชีในส่วนที่เกี่ยวข้องกับการตรวจสอบงบการเงิน และข้าพเจ้าได้ปฏิบัติตามความรับผิดชอบด้านจรรยาบรรณอื่นๆ ซึ่งเป็นไปตามข้อกำหนดเหล่านี้ ข้าพเจ้าเชื่อว่าหลักฐานการสอบบัญชีที่ข้าพเจ้าได้รับเพียงพอและเหมาะสมเพื่อใช้เป็นเกณฑ์ในการแสดงความเห็นของข้าพเจ้า

เรื่องสำคัญในการตรวจสอบ

เรื่องสำคัญในการตรวจสอบคือเรื่องต่างๆ ที่มีนัยสำคัญที่สุดตามดุลยพินิจของผู้ประกอบวิชาชีพของข้าพเจ้าในการตรวจสอบงบการเงินรวมและงบการเงินเฉพาะกิจการสำหรับงวดปัจจุบัน ข้าพเจ้าได้นำเรื่องเหล่านี้มาพิจารณาในบริบทของการตรวจสอบงบการเงินรวมและงบการเงินเฉพาะกิจการโดยรวมและในการแสดงความเห็นของข้าพเจ้า ทั้งนี้ข้าพเจ้าไม่ได้แสดงความเห็นแยกต่างหากสำหรับเรื่องเหล่านี้

*****/2



• การลดลงของมูลค่าสินทรัพย์

กลุ่มบริษัทมีรายได้รวมจากการดำเนินงานทรงตัวแต่มีกำไรรวมสำหรับปีลดลงมากเกิดจากปริมาณคำสั่งซื้อลดลง และมีการแข่งขันด้านราคาสูง ทำให้กลุ่มบริษัทต้องลดอัตราส่วนกำไรขั้นต้นเพื่อรักษายอดขายได้ ประกอบกับผลิตภัณฑ์ของกลุ่มบริษัทส่วนใหญ่เป็นสินค้าทุนเช่นโลหะโครงสร้าง ชิ้นวางสินค้า อุปกรณ์จัดเก็บและลำเลียง ความต้องการในสินค้าประเภทนี้จะเกิดขึ้นเมื่อมีการลงทุนใหม่ๆ มีการขยายโรงงาน หรือเพิ่มกำลังการผลิต และมีอายุการใช้งานค่อนข้างยาวนานและลูกค้ามีความต้องการ สั่งซื้อไม่ต่อเนื่องจึงส่งผลให้มีสินทรัพย์กลุ่ม อาคาร เครื่องจักรและอุปกรณ์บางส่วนไม่ได้ใช้ประโยชน์หรือไม่ได้ใช้เต็มกำลังการผลิต ทำให้อาจมีข้อบ่งชี้การด้อยค่าของสินทรัพย์ โดยฝ่ายบริหารต้องใช้ดุลยพินิจในการพิจารณาด้วยค่าของสินทรัพย์กลุ่มดังกล่าว สินทรัพย์กลุ่มดังกล่าวมีมูลค่าสุทธิทางบัญชีในงบการเงินรวมจำนวนเงิน 156.03 ล้านบาท (หมายเหตุข้อ 14) ซึ่งเป็นยอดคงเหลือที่มีสาระสำคัญต่องบการเงินรวมของกลุ่มบริษัท ข้าพเจ้าจึงระบุให้การด้อยค่าของอาคาร เครื่องจักรและอุปกรณ์ เป็นเรื่องที่สำคัญในการตรวจสอบ

วิธีการตอบสนองของข้าพเจ้าต่อเรื่องดังกล่าว ข้าพเจ้าได้พิจารณาการใช้ดุลยพินิจของฝ่ายบริหารในการพิจารณาข้อบ่งชี้การด้อยค่าของอาคาร เครื่องจักรและอุปกรณ์ ทำความเข้าใจเกี่ยวกับกระบวนการในการประเมินมูลค่าที่คาดว่าจะได้รับคืน ประเมินแผนการจัดการ ประเมินการจัดทำประมาณการผลการดำเนินงานในอนาคตที่จัดทำโดยฝ่ายบริหาร รวมทั้งทดสอบการคำนวณซ้ำว่าสินทรัพย์มีการด้อยค่าหรือไม่ และประเมินความเพียงพอของการเปิดเผยข้อมูลตามมาตรฐานการรายงานทางการเงิน

จากการตอบสนองดังกล่าวพบว่ามูลค่าของอาคาร เครื่องจักรและอุปกรณ์แสดงไว้อย่างเหมาะสมและมีการเปิดเผยข้อมูลในหมายเหตุประกอบงบการเงินอย่างเพียงพอ

เรื่องอื่น

งบการเงินรวมของบริษัท ซีดี สตีล จำกัด (มหาชน) และบริษัทย่อยและงบการเงินเฉพาะกิจการของบริษัท ซีดี สตีล จำกัด (มหาชน) สำหรับปีสิ้นสุดวันที่ 31 กรกฎาคม 2562 ที่แสดงเป็นข้อมูลเปรียบเทียบตรวจสอบโดยผู้สอบบัญชีอื่น ซึ่งแสดงความเห็นอย่างไม่มีเงื่อนไขตามรายงานลงวันที่ 28 กันยายน 2562

ข้อมูลอื่น

ผู้บริหารเป็นผู้รับผิดชอบต่อข้อมูลอื่น ข้อมูลอื่นประกอบด้วยข้อมูลซึ่งรวมอยู่ในรายงานประจำปีแต่ไม่รวมถึงงบการเงินและรายงานของผู้สอบบัญชีที่อยู่ในรายงานนั้น ซึ่งคาดว่ารายงานประจำปีจะถูกจัดเตรียมให้ข้าพเจ้าภายหลังวันที่ในรายงานของผู้สอบบัญชีนี้

ความเห็นของข้าพเจ้าต่องบการเงินไม่ครอบคลุมถึงข้อมูลอื่นและข้าพเจ้าไม่ได้ให้ความเชื่อมั่นต่อข้อมูลอื่น

ความรับผิดชอบของข้าพเจ้าที่เกี่ยวข้องกับการตรวจสอบงบการเงิน คือ การอ่านและพิจารณาว่าข้อมูลอื่นมีความขัดแย้งที่มีสาระสำคัญกับงบการเงินหรือกับความรู้อื่นที่ได้รับจากการตรวจสอบของข้าพเจ้า หรือปรากฏว่า ข้อมูลอื่นมีการแสดงข้อมูลที่ขัดต่อข้อเท็จจริงอันเป็นสาระสำคัญหรือไม่

****/3

เมื่อข้าพเจ้าได้อ่านรายงานประจำปี หากข้าพเจ้าสรุปได้ว่าการแสดงข้อมูลที่ขัดต่อข้อเท็จจริงอันเป็นสาระสำคัญ ข้าพเจ้าต้องสื่อสารเรื่องดังกล่าวกับผู้มีหน้าที่ในการกำกับดูแล เพื่อให้ผู้มีหน้าที่ในการกำกับดูแลดำเนินการแก้ไขข้อมูลที่แสดงขัดต่อข้อเท็จจริง

ความรับผิดชอบของผู้บริหารและผู้มีหน้าที่ในการกำกับดูแลต่องบการเงิน

ผู้บริหารมีหน้าที่รับผิดชอบในการจัดทำและนำเสนองบการเงินรวมและงบการเงินเฉพาะกิจการเหล่านี้โดยถูกต้องตามที่ควรตามมาตราฐานการรายงานทางการเงิน และรับผิดชอบเกี่ยวกับการควบคุมภายในที่ผู้บริหารพิจารณาว่าจำเป็นเพื่อให้สามารถจัดทำงบการเงินที่ปราศจากการแสดงข้อมูลที่ขัดต่อข้อเท็จจริงอันเป็นสาระสำคัญไม่ว่าจะเกิดจากการทุจริตหรือข้อผิดพลาด

ในการจัดทำงบการเงินรวมและงบการเงินเฉพาะกิจการ ผู้บริหารรับผิดชอบในการประเมินความสามารถของกลุ่มบริษัทและบริษัทในการดำเนินงานต่อเนื่อง เปิดเผยเรื่องที่เกี่ยวข้องกับการดำเนินงานต่อเนื่อง (ตามความเหมาะสม) และการใช้เกณฑ์การบัญชีสำหรับการดำเนินงานต่อเนื่องเว้นแต่ผู้บริหารมีความตั้งใจที่จะเลิกกลุ่มบริษัทและบริษัทหรือหยุดดำเนินงานหรือไม่สามารถดำเนินงานต่อเนื่องต่อไปได้

ผู้มีหน้าที่ในการกำกับดูแลมีหน้าที่ในการกำกับดูแลกระบวนการในการจัดทำรายงานทางการเงินของกลุ่มบริษัทและบริษัท

ความรับผิดชอบของผู้สอบบัญชีต่อการตรวจสอบงบการเงิน

การตรวจสอบของข้าพเจ้ามีวัตถุประสงค์เพื่อให้ได้ความเชื่อมั่นอย่างสมเหตุสมผลว่างบการเงินรวมและงบการเงินเฉพาะกิจการโดยรวมปราศจากการแสดงข้อมูลที่ขัดต่อข้อเท็จจริงอันเป็นสาระสำคัญหรือไม่ไม่ว่าจะเกิดจากการทุจริตหรือข้อผิดพลาด และเสนอรายงานของผู้สอบบัญชีซึ่งรวมความเห็นของข้าพเจ้าอยู่ด้วย ความเชื่อมั่นอย่างสมเหตุสมผลคือความเชื่อมั่นในระดับสูงแต่ไม่ได้เป็นการรับประกันว่าการปฏิบัติงานตรวจสอบตามมาตราฐานการสอบบัญชีจะสามารถตรวจพบข้อมูลที่ขัดต่อข้อเท็จจริงอันเป็นสาระสำคัญที่มีอยู่ได้เสมอไป ข้อมูลที่ขัดต่อข้อเท็จจริงอาจเกิดจากการทุจริตหรือข้อผิดพลาดและถือว่ามีสาระสำคัญเมื่อคาดการณ์ได้อย่างสมเหตุสมผลว่ารายการที่ขัดต่อข้อเท็จจริงแต่ละรายการหรือทุกรายการรวมกันจะมีผลต่อการตัดสินใจทางเศรษฐกิจของผู้ใช้งบการเงินจากการใช้งบการเงินรวมและงบการเงินเฉพาะกิจการเหล่านี้

ในการตรวจสอบของข้าพเจ้าตามมาตราฐานการสอบบัญชี ข้าพเจ้าได้ใช้ดุลยพินิจและการสังเกตและสงสัยเยี่ยงผู้ประกอบการวิชาชีพตลอดการตรวจสอบ การปฏิบัติงานของข้าพเจ้ารวมถึง

- ระบุและประเมินความเสี่ยงจากการแสดงข้อมูลที่ขัดต่อข้อเท็จจริงอันเป็นสาระสำคัญในงบการเงินรวมและงบการเงินเฉพาะกิจการ ไม่ว่าจะเกิดจากการทุจริตหรือข้อผิดพลาด ออกแบบและปฏิบัติตามวิธีการตรวจสอบเพื่อตอบสนองต่อความเสี่ยงเหล่านั้น และได้หลักฐานการสอบบัญชีที่เพียงพอและเหมาะสมเพื่อเป็นเกณฑ์ในการแสดงความเห็นของข้าพเจ้า ความเสี่ยงที่ไม่พบข้อมูลที่ขัดต่อข้อเท็จจริงอันเป็นสาระสำคัญซึ่งเป็นผลมาจากการทุจริตจะสูงกว่าความเสี่ยงที่เกิดจากข้อผิดพลาด เนื่องจากการทุจริตอาจเกี่ยวกับการสมรู้ร่วมคิด การปลอมแปลงเอกสารหลักฐาน การตั้งใจละเว้นการแสดงผล การแสดงผลที่ไม่ตรงตามข้อเท็จจริงหรือการแทรกแซงการควบคุมภายใน

****/4



- ทำความเข้าใจในระบบการควบคุมภายในที่เกี่ยวข้องกับการตรวจสอบ เพื่อออกแบบวิธีการตรวจสอบที่เหมาะสมกับสถานการณ์ แต่ไม่ใช่เพื่อวัตถุประสงค์ในการแสดงความเห็นต่อความมีประสิทธิภาพของการควบคุมภายในของกลุ่มบริษัทและบริษัท

- ประเมินความเหมาะสมของนโยบายการบัญชีที่ผู้บริหารใช้และความสมเหตุสมผลของประมาณการทางบัญชีและการเปิดเผยข้อมูลที่เกี่ยวข้องซึ่งจัดทำขึ้นโดยผู้บริหาร

- สรุปเกี่ยวกับความเหมาะสมของการใช้เกณฑ์การบัญชีสำหรับการดำเนินงานต่อเนื่องของผู้บริหารและจากหลักฐานการสอบบัญชีที่ได้รับ สรุปว่ามีความไม่แน่นอนที่มีสาระสำคัญเกี่ยวกับเหตุการณ์หรือสถานการณ์ที่อาจเป็นเหตุให้เกิดข้อสงสัยอย่างมีนัยสำคัญต่อความสามารถของกลุ่มบริษัทและบริษัทในการดำเนินงานต่อเนื่องหรือไม่ ถ้าข้าพเจ้าได้ข้อสรุปว่ามีความไม่แน่นอนที่มีสาระสำคัญ ข้าพเจ้าต้องกล่าวไว้ในรายงานของผู้สอบบัญชีของข้าพเจ้าโดยให้ข้อสังเกตถึงการเปิดเผยข้อมูลในงบการเงินรวมและงบการเงินเฉพาะกิจการที่เกี่ยวข้อง หรือถ้าการเปิดเผยข้อมูลดังกล่าวไม่เพียงพอ ความเห็นของข้าพเจ้าจะเปลี่ยนแปลงไปข้อสรุปของข้าพเจ้าขึ้นอยู่กับหลักฐานการสอบบัญชีที่ได้รับจนถึงวันที่ในรายงานของผู้สอบบัญชีของข้าพเจ้า อย่างไรก็ตาม เหตุการณ์หรือสถานการณ์ในอนาคตอาจเป็นเหตุให้กลุ่มบริษัทและบริษัทต้องหยุดการดำเนินงานต่อเนื่อง

- ประเมินการนำเสนอ โครงสร้างและเนื้อหาของงบการเงินรวมและงบการเงินเฉพาะกิจการโดยรวม รวมถึงการเปิดเผยข้อมูลว่างบการเงินรวมและงบการเงินเฉพาะกิจการแสดงรายการและเหตุการณ์ในรูปแบบที่ทำให้มีการนำเสนอข้อมูลโดยถูกต้องตามที่ควรหรือไม่

- ได้รับหลักฐานการสอบบัญชีที่เหมาะสมอย่างเพียงพอเกี่ยวกับข้อมูลทางการเงินของกิจการภายในกลุ่มหรือกิจกรรมทางธุรกิจภายในกลุ่มบริษัทเพื่อแสดงความเห็นต่องบการเงินรวม ข้าพเจ้ารับผิดชอบต่อการกำหนดแนวทาง การควบคุมดูแล และการปฏิบัติงานตรวจสอบกลุ่มบริษัท ข้าพเจ้าเป็นผู้รับผิดชอบแต่เพียงผู้เดียวต่อความเห็นของข้าพเจ้า

ข้าพเจ้าได้สื่อสารกับผู้มีส่วนที่ในการกำกับดูแลในเรื่องต่างๆที่สำคัญ ซึ่งรวมถึงขอบเขตและช่วงเวลาของการตรวจสอบตามที่ได้วางแผนไว้ ประเด็นที่มีนัยสำคัญที่พบจากการตรวจสอบรวมถึงข้อบกพร่องที่มีนัยสำคัญในระบบการควบคุมภายใน หากข้าพเจ้าได้พบในระหว่างการตรวจสอบของข้าพเจ้า

ข้าพเจ้าได้ให้คำรับรองแก่ผู้มีส่วนที่ในการกำกับดูแลว่าข้าพเจ้าได้ปฏิบัติตามข้อกำหนดจรรยาบรรณที่เกี่ยวข้องกับความเป็นอิสระและได้สื่อสารกับผู้มีส่วนที่ในการกำกับดูแลเกี่ยวกับความสัมพันธ์ทั้งหมดตลอดจนเรื่องอื่นซึ่งข้าพเจ้าเชื่อว่ามีเหตุ ผลที่บุคคลภายนอกอาจพิจารณาว่ากระทบต่อความเป็นอิสระของข้าพเจ้าและมาตรการที่ข้าพเจ้าใช้เพื่อป้องกันไม่ให้ข้าพเจ้าขาดความเป็นอิสระ

****/5



จากเรื่องที่เกี่ยวข้องกับผู้มีส่วนเกี่ยวข้องในการกำกับดูแล ข้าพเจ้าได้พิจารณาเรื่องต่างๆ ที่มีนัยสำคัญมากที่สุดในการตรวจสอบงบการเงินรวมและงบการเงินเฉพาะกิจการในงวดปัจจุบันและกำหนดเป็นเรื่องสำคัญในการตรวจสอบ ข้าพเจ้าได้อธิบายเรื่องเหล่านี้ในรายงานของผู้สอบบัญชีไว้แต่กฎหมายหรือข้อบังคับไม่ให้เปิดเผยต่อสาธารณะเกี่ยวกับเรื่องดังกล่าวหรือในสถานการณ์ที่ยากที่จะเกิดขึ้น ข้าพเจ้าพิจารณาว่าไม่ควรสื่อสารเรื่องดังกล่าวในรายงานของข้าพเจ้าเพราะการกระทำดังกล่าวสามารถคาดการณ์ได้อย่างสมเหตุสมผลว่าจะมีผลกระทบในทางลบมากกว่าผลประโยชน์ต่อส่วนได้เสียสาธารณะจากการสื่อสารดังกล่าว

ผู้สอบบัญชีที่รับผิดชอบงานสอบบัญชีและนำเสนอรายงานฉบับนี้คือ นางสาวพจนรัตน์ ศิริพิพัฒน์



(นางสาวพจนรัตน์ ศิริพิพัฒน์)

ผู้สอบบัญชีรับอนุญาต ทะเบียนเลขที่ 9012

บริษัท สอบบัญชีธรรมนิติ จำกัด

กรุงเทพมหานคร

วันที่ 26 กันยายน 2563

งบแสดงฐานะการเงิน

บริษัท ซีดี สตีล จำกัด (มหาชน) และบริษัทย่อย

ณ วันที่ 31 กรกฎาคม 2563

สินทรัพย์

(หน่วย : บาท)

หมายเหตุ	งบการเงินรวม		งบการเงินเฉพาะกิจการ		
	2563	2562	2563	2562	
สินทรัพย์หมุนเวียน					
เงินสดและรายการเทียบเท่าเงินสด	6	805,145,636	760,936,104	50,517,400	21,151,626
เงินลงทุนชั่วคราว	7	146,000,000	60,000,000	-	-
เงินลงทุนในหลักทรัพย์เพื่อขาย	8	-	96,618,966	-	27,390,959
ลูกหนี้การค้า	9				
กิจการที่เกี่ยวข้องกัน	5	-	-	3,127,771	4,237,361
กิจการอื่น		24,897,850	63,408,740	1,309,209	168,728
		<u>24,897,850</u>	<u>63,408,740</u>	<u>4,436,980</u>	<u>4,406,089</u>
สินค้าคงเหลือ	10	2,296,862	2,041,125	-	-
สินทรัพย์หมุนเวียนอื่น					
ภาษีซื้อรอเรียกคืน		2,227,734	2,095,993	226	984
เงินมัดจำจ่ายล่วงหน้าค่าสินค้า		57,000	-	-	-
อื่นๆ		1,540,237	736,118	122,837	138,152
		<u>982,165,319</u>	<u>985,837,046</u>	<u>55,077,443</u>	<u>53,087,810</u>
สินทรัพย์ไม่หมุนเวียน					
เงินฝากธนาคารที่ติดภาระค้ำประกัน	11	2,562,247	2,546,391	1,940,166	1,927,079
เงินลงทุนในบริษัทย่อย	12	-	-	776,029,860	776,029,860
อสังหาริมทรัพย์เพื่อการลงทุน	13	113,957,441	88,100,000	-	-
ที่ดิน อาคารและอุปกรณ์	14	238,092,453	279,684,507	1,444,233	1,644,689
สินทรัพย์ไม่มีตัวตน	15	222	222	211	211
สินทรัพย์ภาษีเงินได้รอการตัดบัญชี	16	3,097,866	1,883,688	766,185	692,422
สินทรัพย์ไม่หมุนเวียนอื่น		1,189,000	13,000	200,000	-
		<u>358,899,229</u>	<u>372,227,808</u>	<u>780,380,655</u>	<u>780,294,261</u>
รวมสินทรัพย์ไม่หมุนเวียน		<u>358,899,229</u>	<u>372,227,808</u>	<u>780,380,655</u>	<u>780,294,261</u>
รวมสินทรัพย์		<u>1,341,064,548</u>	<u>1,358,064,854</u>	<u>835,458,098</u>	<u>833,382,071</u>



หมายเหตุประกอบงบการเงินเป็นส่วนหนึ่งของงบการเงินนี้

งบแสดงฐานะการเงิน (ต่อ)

บริษัท ซีดี สตีล จำกัด (มหาชน) และบริษัทย่อย

ณ วันที่ 31 กรกฎาคม 2563

หนี้สินและส่วนของผู้ถือหุ้น

(หน่วย : บาท)

หมายเหตุ	งบการเงินรวม		งบการเงินเฉพาะกิจการ	
	2563	2562	2563	2562
หนี้สินหมุนเวียน				
เจ้าหนี้การค้า				
กิจการที่เกี่ยวข้องกัน	5	69,111	97,916	1,262,343
กิจการอื่น		2,984,832	14,057,824	21,704
		<u>3,053,943</u>	<u>14,155,740</u>	<u>305,764</u>
หนี้สินหมุนเวียนอื่น				
เงินรับล่วงหน้าค่าสินค้า		1,551,233	1,996,144	-
ภาษีเงินได้คืนบุคคลค้างจ่าย		-	1,982,474	-
อื่นๆ		1,735,833	3,225,853	812,299
		<u>6,341,009</u>	<u>21,360,211</u>	<u>2,096,346</u>
รวมหนี้สินหมุนเวียน		<u>6,341,009</u>	<u>21,360,211</u>	<u>1,060,773</u>
หนี้สินไม่หมุนเวียน				
หนี้สินภาษีเงินได้รอการตัดบัญชี	16	-	39,816	-
ภาระผูกพันผลประโยชน์พนักงาน	17	9,911,662	9,073,932	3,830,923
		<u>9,911,662</u>	<u>9,113,748</u>	<u>3,494,145</u>
รวมหนี้สินไม่หมุนเวียน		<u>9,911,662</u>	<u>9,113,748</u>	<u>3,494,145</u>
รวมหนี้สิน		<u>16,252,671</u>	<u>30,473,959</u>	<u>4,554,918</u>



หมายเหตุประกอบงบการเงินเป็นส่วนหนึ่งของงบการเงินนี้

งบแสดงฐานะการเงิน (ต่อ)

บริษัท ซีดี สตีล จำกัด (มหาชน) และบริษัทย่อย

ณ วันที่ 31 กรกฎาคม 2563

หนี้สินและส่วนของผู้ถือหุ้น (ต่อ)

(หน่วย : บาท)

หมายเหตุ	งบการเงินรวม		งบการเงินเฉพาะกิจการ	
	2563	2562	2563	2562
ส่วนของผู้ถือหุ้น				
ทุนเรือนหุ้น				
ทุนจดทะเบียน				
หุ้นสามัญ 300,000,000 หุ้น มูลค่าหุ้นละ 1 บาท	300,000,000	300,000,000	300,000,000	300,000,000
ทุนที่ออกและชำระแล้ว				
หุ้นสามัญ 300,000,000 หุ้น มูลค่าหุ้นละ 1 บาท	300,000,000	300,000,000	300,000,000	300,000,000
ส่วนเกินมูลค่าหุ้นสามัญ				
	166,145,195	166,145,195	166,145,195	166,145,195
ผลแตกต่างของการปรับโครงสร้างการดำเนินธุรกิจ				
ของกลุ่มบริษัทภายใต้การควบคุมเดียวกัน	2.5	(15,380,000)	-	-
กำไรสะสม				
จัดสรรแล้ว - สำรองตามกฎหมาย		30,000,000	30,000,000	30,000,000
ยังไม่ได้จัดสรร		861,519,256	333,385,634	332,656,330
กำไรที่ยังไม่เกิดขึ้นจริงจากการ				
วัดมูลค่าเงินลงทุนเพื่อขาย	8	-	828,252	25,628
ผลต่างจากการแปลงค่างบการเงิน				
		(17,472,574)	-	-
รวมส่วนของบริษัทใหญ่				
		1,324,811,877	829,530,829	828,827,153
ส่วนของผู้ถือหุ้นที่สูญเสียที่ไม่มีอำนาจควบคุม				
		-	-	-
รวมส่วนของผู้ถือหุ้น				
		1,324,811,877	829,530,829	828,827,153
รวมหนี้สินและส่วนของผู้ถือหุ้น				
		1,341,064,548	835,458,098	833,382,071



หมายเหตุประกอบงบการเงินเป็นส่วนหนึ่งของงบการเงินนี้

งบกำไรขาดทุนเบ็ดเสร็จ

บริษัท ชีดี สตีล จำกัด (มหาชน) และบริษัทย่อย
สำหรับปีสิ้นสุดวันที่ 31 กรกฎาคม 2563

(หน่วย : บาท)

หมายเหตุ	งบการเงินรวม		งบการเงินเฉพาะกิจการ	
	2563	2562	2563	2562
รายได้				
รายได้จากการขาย	265,496,329	383,657,684	21,660,396	3,743,290
รายได้จากการให้บริการ	120,400	153,500	60,000	131,000
รายได้ค่าบริการโรงงาน	5	-	13,287,100	14,292,500
รายได้เงินปันผล	5	-	-	12,352,499
รายได้อื่น	5, 8	12,235,862	691,519	651,388
รวมรายได้	277,852,591	394,031,979	35,699,015	31,170,677
ค่าใช้จ่าย				
ต้นทุนขายและบริการ	5	224,758,850	308,214,030	20,983,004
ค่าใช้จ่ายในการขาย		5,095,007	6,909,387	123,035
ค่าใช้จ่ายในการบริหาร		49,373,609	62,314,508	10,612,108
ค่าตอบแทนผู้บริหาร		2,930,364	3,036,474	2,930,364
ต้นทุนทางการเงิน		293,088	267,409	112,861
รวมค่าใช้จ่าย	282,450,918	380,741,808	34,761,372	18,706,416
กำไร (ขาดทุน) ก่อนค่าใช้จ่ายภาษีเงินได้	(4,598,327)	13,290,171	937,643	12,464,261
ค่าใช้จ่าย (รายได้) ภาษีเงินได้	16.2	(568,790)	3,394,506	208,339
กำไร (ขาดทุน) สำหรับปี	(4,029,537)	9,895,665	729,304	12,380,230
กำไรขาดทุนเบ็ดเสร็จอื่น :				
รายการที่อาจถูกจัดประเภทรายการใหม่เข้าไปในกำไรหรือขาดทุน				
(กำไร) ที่เกิดขึ้นจริงจากการขายหลักทรัพย์เพื่อขาย				
- สุทธิจากภาษีเงินได้		(828,252)	(528,753)	(25,628)
กำไรที่ยังไม่เกิดขึ้นจริงจากการวัดมูลค่าเงินลงทุนเพื่อขาย				
- สุทธิจากภาษีเงินได้		-	305,217	-
ผลต่างจากการแปลงค่างบการเงิน		2,078,771	(12,895,373)	-
กำไร (ขาดทุน) เบ็ดเสร็จอื่นสำหรับปี	1,250,519	(13,118,909)	(25,628)	20,540
กำไร (ขาดทุน) เบ็ดเสร็จรวมสำหรับปี	(2,779,018)	(3,223,244)	703,676	12,400,770



หมายเหตุประกอบงบการเงินเป็นส่วนหนึ่งของงบการเงินนี้

งบกำไรขาดทุนเบ็ดเสร็จ (ต่อ)

บริษัท ชีดี สเต็ล จำกัด (มหาชน) และบริษัทย่อย
สำหรับปีสิ้นสุดวันที่ 31 กรกฎาคม 2563

(หน่วย : บาท)

หมายเหตุ	งบการเงินรวม		งบการเงินเฉพาะกิจการ	
	2563	2562	2563	2562
การแบ่งปันกำไร (ขาดทุน)				
ส่วนที่เป็นของผู้ถือหุ้นบริษัทใหญ่ (99.99%)	(4,029,537)	9,895,665	729,304	12,380,230
ส่วนที่เป็นของส่วนได้เสียที่ไม่มีอำนาจควบคุม (0.01%)	-	-	-	-
	<u>(4,029,537)</u>	<u>9,895,665</u>	<u>729,304</u>	<u>12,380,230</u>
การแบ่งปันกำไร (ขาดทุน) เบ็ดเสร็จรวม				
ส่วนที่เป็นของผู้ถือหุ้นบริษัทใหญ่ (99.99%)	(2,779,018)	(3,223,244)	703,676	12,400,770
ส่วนที่เป็นของส่วนได้เสียไม่มีอำนาจควบคุม (0.01%)	-	-	-	-
	<u>(2,779,018)</u>	<u>(3,223,244)</u>	<u>703,676</u>	<u>12,400,770</u>
กำไร (ขาดทุน) ต่อหุ้นชั้นพื้นฐานของผู้ถือหุ้นบริษัทใหญ่				
กำไร (ขาดทุน) สำหรับปี (บาทต่อหุ้น)	(0.013)	0.033	0.002	0.041
จำนวนหุ้นสามัญถ่วงเฉลี่ยถ่วงน้ำหนัก (หุ้น)	300,000,000	300,000,000	300,000,000	300,000,000



หมายเหตุประกอบงบการเงินเป็นส่วนหนึ่งของงบการเงินนี้

งบแสดงการเปลี่ยนแปลงส่วนของผู้ถือหุ้น

บริษัท ชีดี สตีล จำกัด (มหาชน) และบริษัทย่อย
สำหรับปีสิ้นสุดวันที่ 31 กรกฎาคม 2563

(หน่วย : บาท)

	งบการเงินรวม							รวมส่วน ของผู้ถือหุ้น
	ส่วนของผู้ถือหุ้นบริษัทใหญ่			องค์ประกอบอื่นของ ส่วนของผู้ถือหุ้น			รวม	
	ส่วนเกิน มูลค่าหุ้น	ผลแตกต่างของ การปรับโครงสร้าง	กำไรสะสม	กำไรสะสม จัดสรรแล้ว -	กำไรที่ยังไม่ได้สรร	กำไรต่างจาก การแปลงค่า		
ทุนเรือนหุ้น ที่ออกและ ชำระแล้ว	300,000,000	166,145,195	30,000,000	867,652,836	1,051,788	(6,655,972)	1,342,813,847	1,342,813,847
ยอดคงเหลือ ณ วันที่ 31 กรกฎาคม 2561								
การเปลี่ยนแปลงในส่วนของผู้ถือหุ้นสำหรับปี	19	-	-	(11,999,708)	-	-	(11,999,708)	(11,999,708)
เงินปันผล								
กำไรเบ็ดเสร็จรวมสำหรับปี								
กำไรสำหรับปี								
กำไรขาดทุนเบ็ดเสร็จอื่น - สุทธิจากภาษี								
กำไรจากการวัดมูลค่าเงินลงทุนเผื่อขาย								
ผลต่างจากการแปลงค่างบการเงิน								
ยอดคงเหลือ ณ วันที่ 31 กรกฎาคม 2562	300,000,000	166,145,195	30,000,000	865,548,793	828,252	(19,551,345)	1,327,590,895	1,327,590,895
การเปลี่ยนแปลงในส่วนของผู้ถือหุ้นสำหรับปี								
กำไร (ขาดทุน) เบ็ดเสร็จรวมสำหรับปี								
กำไร (ขาดทุน) สำหรับปี								
กำไรขาดทุนเบ็ดเสร็จอื่น - สุทธิจากภาษี								
กำไรจากการขายเงินลงทุนเผื่อขาย								
ผลต่างจากการแปลงค่างบการเงิน								
ยอดคงเหลือ ณ วันที่ 31 กรกฎาคม 2563	300,000,000	166,145,195	30,000,000	861,519,256	-	(17,472,574)	1,324,811,877	1,324,811,877

3

หมายเหตุประกอบงบการเงินเป็นส่วนหนึ่งของงบการเงินนี้

งบแสดงการเปลี่ยนแปลงส่วนของผู้ถือหุ้น (ต่อ)

บริษัท ซิตี สตีล จำกัด (มหาชน) และบริษัทย่อย
สำหรับปีสิ้นสุดวันที่ 31 กรกฎาคม 2563

	งบการเงินเฉพาะกิจการ				(หน่วย : บาท)
	ส่วนเกิน มูลค่าหุ้น	ส่วนเกิน มูลค่าหุ้น	ส่วนของผู้ถือหุ้น	รวมส่วน ของผู้ถือหุ้น	
ทุนเรือนหุ้น ที่ออกและ ชำระแล้ว	300,000,000	166,145,195	30,000,000	828,426,091	
กำไรสะสม					
จัดสรรแล้ว -					
สำรอง			ยังไม่ได้จัดสรร		
ตามกฎหมาย			กำไรที่ยังไม่เกิดขึ้น จริงจากการวัดมูลค่า เงินลงทุนเพื่อขาย- สุทธิทางภาษี		
หมายเหตุ					
ยอดคงเหลือ ณ วันที่ 31 กรกฎาคม 2561			5,088	828,426,091	
การเปลี่ยนแปลงในส่วนของผู้ถือหุ้นสำหรับปี					
เงินปันผล					
กำไรเบ็ดเสร็จรวมสำหรับปี					
กำไรสำหรับปี					
กำไรขาดทุนเบ็ดเสร็จอื่น-สุทธิทางภาษี					
กำไรจากการวัดมูลค่าเงินลงทุนเพื่อขาย					
ยอดคงเหลือ ณ วันที่ 31 กรกฎาคม 2562					
การเปลี่ยนแปลงในส่วนของผู้ถือหุ้นสำหรับปี					
กำไรเบ็ดเสร็จรวมสำหรับปี					
กำไรสำหรับปี					
กำไรขาดทุนเบ็ดเสร็จอื่น-สุทธิทางภาษี					
กำไรจากการขายเงินลงทุนเพื่อขาย					
ยอดคงเหลือ ณ วันที่ 31 กรกฎาคม 2563					

หมายเหตุประกอบงบการเงินเป็นส่วนหนึ่งของงบการเงินนี้

๒

งบกระแสเงินสด

บริษัท ชีดี สตีล จำกัด (มหาชน) และบริษัทย่อย
สำหรับปีสิ้นสุดวันที่ 31 กรกฎาคม 2563

(หน่วย: บาท)

	งบการเงินรวม		งบการเงินเฉพาะกิจการ	
	2563	2562	2563	2562
กระแสเงินสดจากกิจกรรมดำเนินงาน				
กำไร (ขาดทุน) ก่อนภาษีเงินได้	(4,598,327)	13,290,171	937,643	12,464,261
รายการปรับกระทบกำไรเป็นเงินสดรับ (จ่าย) จากกิจกรรมดำเนินงาน: -				
ค่าเสื่อมราคาและค่าตัดจำหน่าย	42,234,455	50,664,372	200,456	199,908
กำไรจากการจำหน่ายหลักทรัพย์เพื่อขาย	(2,161,715)	(1,715,603)	(340,846)	(358,783)
กำไรจากการจำหน่ายสินทรัพย์ถาวร	-	(19,999)	-	(19,999)
ขาดทุนจากการไม่ขอคืนภาษีผูกหัก ณ ที่จ่าย	202,872	409,742	119,050	308,395
รายได้เงินปันผลจากเงินลงทุนในบริษัทย่อย	-	-	-	(12,352,499)
ดอกเบี้ยรับ	(8,377,240)	(8,470,542)	(219,866)	(157,365)
ค่าใช้จ่ายภาระผูกพันผลประโยชน์พนักงาน	544,642	2,430,508	223,917	976,496
ค่าใช้จ่ายดอกเบี้ยจ่าย	293,088	267,409	112,861	102,542
กำไรจากการดำเนินงานก่อนการเปลี่ยนแปลงในสินทรัพย์ และหนี้สินดำเนินงาน	28,137,775	56,856,058	1,033,215	1,162,956
สินทรัพย์ดำเนินงาน (เพิ่มขึ้น) ลดลง				
ลูกหนี้การค้า	38,510,890	6,812,551	(30,891)	(700,187)
สินค้าคงเหลือ	(255,737)	(192,302)	-	-
สินทรัพย์หมุนเวียนอื่น	(13,236)	(563,401)	(11,678)	1,445
สินทรัพย์ไม่หมุนเวียนอื่น	(1,176,000)	-	(200,000)	-
หนี้สินดำเนินงานเพิ่มขึ้น (ลดลง)				
เจ้าหนี้การค้า	(11,101,797)	493,824	978,283	90,736
เจ้าหนี้จากการซื้อทรัพย์สิน	-	(975,625)	-	-
หนี้สินหมุนเวียนอื่น	(1,934,931)	(744,133)	57,290	57,530
เงินสดรับ (จ่าย) จากการดำเนินงานก่อนภาษีเงินได้	52,166,964	61,686,972	1,826,219	612,480
จ่ายภาษีเงินได้	(3,643,111)	(2,400,291)	(366,994)	(418,889)
เงินสดสุทธิได้มาจากกิจกรรมดำเนินงาน	48,523,853	59,286,681	1,459,225	193,591



หมายเหตุประกอบงบการเงินเป็นส่วนหนึ่งของงบการเงินนี้

งบกระแสเงินสด (ต่อ)

บริษัท ชีดี สตีล จำกัด (มหาชน) และบริษัทย่อย
สำหรับปีสิ้นสุดวันที่ 31 กรกฎาคม 2

(หน่วย: บาท)

	งบการเงินรวม		งบการเงินเฉพาะกิจการ	
	2563	2562	2563	2562
กระแสเงินสดจากกิจกรรมลงทุน				
เงินฝากธนาคารที่ติดภาระค้ำประกัน (เพิ่มขึ้น)	(15,856)	(18,869)	(13,087)	(16,131)
เงินสดรับจากการจำหน่ายหลักทรัพย์เพื่อขาย	127,745,366	84,468,665	27,699,770	27,358,924
เงินสดรับจากการจำหน่ายสินทรัพย์ถาวร	450,000	20,000	-	20,000
เงินสดจ่ายเพื่อซื้อเงินลงทุนระยะสั้น	(86,000,000)	(20,000,000)	-	-
เงินสดจ่ายเพื่อซื้อเงินลงทุนในหลักทรัพย์เพื่อขาย	(30,000,000)	(80,468,945)	-	(27,358,924)
เงินสดจ่ายเพื่อซื้ออสังหาริมทรัพย์เพื่อการลงทุน	(25,946,237)	-	-	-
เงินสดจ่ายเพื่อซื้อสินทรัพย์ถาวร	(1,003,605)	(4,102,804)	-	-
รับเงินปันผลจากบริษัทย่อย	-	-	-	12,352,499
รับดอกเบี้ย	8,377,240	8,470,542	219,866	157,365
เงินสดสุทธิได้มาจาก (ใช้ไปใน) กิจกรรมลงทุน	(6,393,092)	(11,631,411)	27,906,549	12,513,733
กระแสเงินสดจากกิจกรรมจัดหาเงิน				
เงินปันผลจ่าย	-	(11,999,708)	-	(11,999,708)
เงินสดสุทธิใช้ไปในกิจกรรมจัดหาเงิน	-	(11,999,708)	-	(11,999,708)
ผลต่างจากการแปลงค่าบการเงิน	2,078,771	(12,895,373)	-	-
เงินสดและรายการเทียบเท่าเงินสดเพิ่มขึ้นสุทธิ	44,209,532	22,760,189	29,365,774	707,616
เงินสดและรายการเทียบเท่าเงินสดต้นปี	760,936,104	738,175,915	21,151,626	20,444,010
เงินสดและรายการเทียบเท่าเงินสดปลายปี	805,145,636	760,936,104	50,517,400	21,151,626
ข้อมูลกระแสเงินสดเปิดเผยเพิ่มเติม: -				
เงินสดและรายการเทียบเท่าเงินสด ประกอบด้วย:-				
เงินสด	263,711	564,186	13,007	21,068
เงินฝากธนาคาร - ออมทรัพย์	589,963,049	602,447,861	26,261,028	5,352,916
- กระแสรายวัน	214,907,718	157,912,974	24,232,207	15,766,559
- ประจำ 3 เดือน	11,158	11,083	11,158	11,083
	805,145,636	760,936,104	50,517,400	21,151,626

หมายเหตุประกอบงบการเงินเป็นส่วนหนึ่งของงบการเงินนี้

หมายเหตุประกอบงบการเงิน

บริษัท ชีดี สตีล จำกัด (มหาชน) และบริษัทย่อย

วันที่ 31 กรกฎาคม 2563

1. ข้อมูลทั่วไป

(ก) ภูมิลำเนาและสถานะทางกฎหมาย

บริษัท ชีดี สตีล จำกัด (มหาชน) จัดตั้งขึ้นเป็นบริษัทมหาชนและมีภูมิลำเนาในประเทศไทย บริษัทมีที่อยู่ตามที่ได้จดทะเบียนไว้ดังนี้

88/3 หมู่ที่ 4 ถนนบายพาส ตำบลหนองไม้แดง อำเภอเมือง จังหวัดชลบุรี

(ข) ลักษณะธุรกิจ

บริษัทดำเนินธุรกิจหลักในการผลิตและจำหน่ายผลิตภัณฑ์เกี่ยวกับโลหะโครงสร้างผลิตภัณฑ์เกี่ยวกับอุปกรณ์จัดเก็บและลำเลียง ผลิตภัณฑ์โลหะแปรรูป พร้อมทั้งให้บริการแปรรูปโลหะครบวงจร และจำหน่ายโลหะ

(ค) ชื่อบริษัทใหญ่

บริษัท ดับบลิว เค พี แอสเซ็ท พลัส จำกัด เป็นบริษัทจดทะเบียนจัดตั้งในประเทศไทย

2. เกณฑ์ในการจัดทำงบการเงินรวม

2.1 งบการเงินรวมนี้ได้จัดทำขึ้นโดยรวมงบการเงินของบริษัท ชีดี สตีล จำกัด (มหาชน) และบริษัทย่อยที่บริษัท ชีดี สตีล จำกัด (มหาชน) ถือหุ้นทั้งทางตรงและทางอ้อมซึ่งจัดตั้งขึ้นในประเทศไทยและต่างประเทศ โดยมีสินทรัพย์และรายได้ของบริษัทย่อยซึ่งรวมอยู่ในงบการเงินรวมคิดเป็นจำนวน ประมาณร้อยละดังนี้

ชื่อบริษัท	ลักษณะธุรกิจ	อัตราร้อยละของการถือหุ้น		อัตราร้อยละของยอดสินทรัพย์		อัตราร้อยละของยอดรายได้	
		2563	2562	รวมอยู่ในสินทรัพย์รวม	รวมอยู่ในรายได้รวม	วันที่ 31 กรกฎาคม	
• บริษัทย่อยที่บริษัทถือหุ้นทางตรง							
บริษัท สยาม ไอโซ ไพร จำกัด	จำหน่ายผลิตภัณฑ์โลหะและวัสดุอุปกรณ์ที่ใช้ในอุตสาหกรรม	99.99	99.99	22.52	22.15	0.30	0.21
บริษัท มาร์ค เวลด์ไวต์ จำกัด	ผลิตและจำหน่ายผลิตภัณฑ์โลหะ	99.99	99.99	19.89	22.34	2.90	7.29
บริษัท ชีดี สตีล โปรดักส์ จำกัด	ผลิตและจำหน่ายผลิตภัณฑ์โลหะ	99.99	99.99	51.81	52.37	88.03	90.68
• บริษัทย่อยที่บริษัทถือหุ้นทางอ้อมโดย							
บริษัท สยาม ไอโซ ไพร จำกัด							
CT Universal Company Limited	ยังไม่ได้เริ่มดำเนินงาน	100.00	100.00	14.44	13.91	0.75	0.70

2.2 งบการเงินรวมจัดทำขึ้นโดยใช้นโยบายการบัญชีเดียวกันสำหรับรายการบัญชีที่เหมือนกันหรือเหตุการณ์ทางบัญชีที่คล้ายคลึงกัน



- 2.3 งบการเงินของบริษัทย่อยซึ่งจัดตั้งในต่างประเทศได้แปลงค่าเป็นเงินบาทโดยใช้อัตราแลกเปลี่ยนถาวร ณ วันที่ในงบแสดงฐานะการเงินสำหรับรายการสินทรัพย์และหนี้สินหรืออัตราแลกเปลี่ยนถาวร ณ วันที่เกิดรายการสำหรับรายการที่เป็นรายได้และค่าใช้จ่าย ผลต่างที่เกิดขึ้นจากการแปลงค่าดังกล่าวได้แสดงไว้เป็นรายการ “ผลต่างจากการแปลงค่างบการเงิน” ในส่วนของผู้ถือหุ้น
- 2.4 ยอดคงค้างระหว่างบริษัทและบริษัทย่อย รายการค้าระหว่างกันที่มีสาระสำคัญได้ตัดออกจากงบการเงินรวมนี้แล้ว
- 2.5 ผลต่างของมูลค่าต้นทุนของเงินลงทุนในการซื้อบริษัทย่อยภายใต้การควบคุมเดียวกันที่สูงกว่ามูลค่ายุติธรรมของสินทรัพย์สุทธิของบริษัทย่อย ณ วันที่ซื้อได้แสดงไว้เป็นรายการแยกต่างหากในส่วนของผู้ถือหุ้นภายใต้หัวข้อ “ผลแตกต่างของการปรับโครงสร้างการดำเนินธุรกิจของกลุ่มบริษัทภายใต้การควบคุมเดียวกัน” ในงบการเงินรวม

3. หลักเกณฑ์ในการจัดทำและนำเสนองบการเงิน

3.1 หลักเกณฑ์ในการจัดทำงบการเงิน

งบการเงินนี้จัดทำขึ้นตามมาตรฐานการบัญชีที่กฎหมายกำหนดตามพระราชบัญญัติวิชาชีพบัญชี พ.ศ. 2547 โดยได้ถือปฏิบัติตามมาตรฐานการรายงานทางการเงินและการแสดงรายการได้ทำขึ้นตามแบบกำหนดรายการย่อที่ต้องมีในงบการเงิน สำหรับบริษัทมหาชนจำกัด ที่กำหนดโดยประกาศกรมพัฒนาธุรกิจการค้า กระทรวงพาณิชย์ ออกตามความในพระราชบัญญัติการบัญชี พ.ศ. 2543

งบการเงินนี้ได้จัดทำขึ้นโดยใช้เกณฑ์ราคาทุนเดิมเว้นแต่จะได้เปิดเผยเป็นอย่างอื่นในนโยบายการบัญชี

งบการเงินฉบับภาษาไทยเป็นงบการเงินฉบับที่บริษัทใช้เป็นทางการตามกฎหมาย งบการเงินฉบับภาษาอังกฤษแปลมาจากงบการเงินฉบับภาษาไทยดังกล่าว

3.2 มาตรฐานการรายงานทางการเงินที่มีผลบังคับใช้ในปัจจุบัน

ในระหว่างปี บริษัทและบริษัทย่อยได้นำมาตรฐานการรายงานทางการเงินและการตีความมาตรฐานการรายงานทางการเงินฉบับปรับปรุง (ปรับปรุง 2561) และฉบับใหม่จำนวนหลายฉบับ ซึ่งมีผลบังคับใช้สำหรับงบการเงินที่มีรอบระยะเวลาบัญชีที่เริ่มในหรือหลังวันที่ 1 มกราคม 2562 มาถือปฏิบัติ มาตรฐานการรายงานทางการเงินดังกล่าวได้รับการปรับปรุงหรือจัดให้มีขึ้นเพื่อให้มีเนื้อหาเท่าเทียมกับมาตรฐานการรายงานทางการเงินระหว่างประเทศ โดยส่วนใหญ่เป็นการปรับปรุงและอธิบายให้ชัดเจนเกี่ยวกับการเปิดเผยข้อมูลในหมายเหตุประกอบงบการเงิน การนำมาตรฐานการรายงานทางการเงินดังกล่าวมาถือปฏิบัตินี้ไม่มีผลกระทบอย่างเป็นสาระสำคัญต่องบการเงินของบริษัทและบริษัทย่อย



3.3 มาตรฐานการรายงานทางการเงินที่จะมีผลบังคับใช้ในอนาคต

ในระหว่างปี สภาวิชาชีพบัญชีได้ประกาศใช้มาตรฐานการรายงานทางการเงิน การตีความมาตรฐานการรายงานทางการเงิน และแนวปฏิบัติทางการบัญชีฉบับใหม่และฉบับปรับปรุงจำนวนหลายฉบับ ซึ่งมีผลบังคับใช้สำหรับงบการเงินที่มีรอบระยะเวลาบัญชีที่เริ่มในหรือหลังวันที่ 1 มกราคม 2563 มาตรฐานการรายงานทางการเงินดังกล่าวได้รับการปรับปรุงหรือจัดให้มีขึ้นเพื่อให้มีเนื้อหาเท่าเทียมกับมาตรฐานการรายงานทางการเงินระหว่างประเทศ โดยส่วนใหญ่เป็นการอธิบายให้ชัดเจนเกี่ยวกับวิธีปฏิบัติทางการบัญชีและการให้แนวปฏิบัติทางบัญชีกับผู้ใช้มาตรฐาน ยกเว้นมาตรฐานการรายงานทางการเงินฉบับใหม่ซึ่งมีการเปลี่ยนแปลงหลักการสำคัญ สามารถสรุปได้ดังนี้

มาตรฐานการรายงานทางการเงินกลุ่มเครื่องมือทางการเงิน

มาตรฐานการรายงานทางการเงินกลุ่มเครื่องมือทางการเงิน ประกอบด้วย มาตรฐานการรายงานทางการเงินและการตีความมาตรฐานการรายงานทางการเงิน จำนวน 5 ฉบับ ได้แก่

มาตรฐานการรายงานทางการเงิน

ฉบับที่ 7 การเปิดเผยข้อมูลเครื่องมือทางการเงิน

ฉบับที่ 9 เครื่องมือทางการเงิน

มาตรฐานการบัญชี

ฉบับที่ 32 การแสดงรายการเครื่องมือทางการเงิน

การตีความมาตรฐานการรายงานทางการเงิน

ฉบับที่ 16 การป้องกันความเสี่ยงของเงินลงทุนสุทธิในหน่วยงานต่างประเทศ

ฉบับที่ 19 การชำระหนี้สินทางการเงินด้วยตราสารทุน

มาตรฐานกลุ่มดังกล่าวข้างต้น กำหนดหลักการเกี่ยวกับการจัดประเภทและการวัดมูลค่าเครื่องมือทางการเงินด้วยมูลค่ายุติธรรมหรือราคาทุนตัดจำหน่ายโดยพิจารณาจากประเภทของตราสารทางการเงิน ลักษณะของกระแสเงินสดตามสัญญา และแผนธุรกิจของกิจการ (Business Model) หลักการเกี่ยวกับวิธีการคำนวณการด้อยค่าของเครื่องมือทางการเงินโดยใช้แนวคิดของผลขาดทุนด้านเครดิตที่คาดว่าจะเกิดขึ้น และหลักการเกี่ยวกับการบัญชีป้องกันความเสี่ยง รวมถึงการแสดงรายการและการเปิดเผยข้อมูลเครื่องมือทางการเงิน มาตรฐานเหล่านี้จะนำมาแทนมาตรฐานและการตีความมาตรฐานที่เกี่ยวข้องกับเครื่องมือทางการเงินเมื่อมีผลบังคับใช้



มาตรฐานการรายงานทางการเงิน ฉบับที่ 16 เรื่อง สัญญาเช่า

มาตรฐานการรายงานทางการเงินฉบับนี้ ใช้แทนมาตรฐานการบัญชี ฉบับที่ 17 เรื่อง สัญญาเช่า และการตีความมาตรฐานบัญชีที่เกี่ยวข้อง มาตรฐานฉบับนี้ได้กำหนดหลักการของการรับรู้รายการ การวัดมูลค่า การแสดงรายการและการเปิดเผยข้อมูลของสัญญาเช่า และกำหนดให้ผู้เช่ารับรู้สินทรัพย์และหนี้สินสำหรับสัญญาเช่าทุกรายการที่มีระยะเวลาในการเช่ามากกว่า 12 เดือน เว้นแต่สินทรัพย์อ้างอิงนั้นมีมูลค่าต่ำ การบัญชีสำหรับผู้ให้เช่าไม่มีการเปลี่ยนแปลงอย่างมีสาระสำคัญจากมาตรฐานการบัญชี ฉบับที่ 17 ผู้ให้เช่ายังคงต้องจัดประเภทสัญญาเช่าเป็นสัญญาเช่าดำเนินงานหรือสัญญาเช่าเงินทุน โดยใช้หลักการเช่นเดียวกับมาตรฐานการบัญชีฉบับที่ 17

ปัจจุบันฝ่ายบริหารของบริษัทและบริษัทย่อยอยู่ระหว่างการประเมินผลกระทบที่อาจมีต่องบการเงินในปีที่เริ่มนำมาตรฐานกลุ่มดังกล่าวมาถือปฏิบัติ

4. นโยบายการบัญชีที่สำคัญ

4.1 การรับรู้รายได้และค่าใช้จ่าย

ขายสินค้า

รายได้จากการขายสินค้ารับรู้เมื่อบริษัทและบริษัทย่อยได้โอนอำนาจควบคุมในสินค้าให้แก่ลูกค้าแล้ว กล่าวคือ เมื่อมีการส่งมอบสินค้า รายได้จากการขายแสดงตามมูลค่าที่ได้รับหรือคาดว่าจะได้รับสำหรับสินค้าที่ได้ส่งมอบหลังจากหักประมาณการสินค้ารับคืนและส่วนลดโดยไม่รวมภาษีมูลค่าเพิ่ม

รายได้ค่าบริการ

รายได้จากการให้บริการรับรู้ในกำไรหรือขาดทุนเมื่อได้ให้บริการตลอดช่วงเวลาให้บริการ
เงินปันผลรับ

เงินปันผลรับ รับรู้เป็นรายได้ในกำไรหรือขาดทุนในวันที่มีสิทธิได้รับเงินปันผล

รายได้อื่นและค่าใช้จ่าย

รายได้อื่นและค่าใช้จ่ายรับรู้ในกำไรหรือขาดทุนบันทึกตามเกณฑ์คงค้าง

4.2 เงินสดและรายการเทียบเท่าเงินสด

เงินสดและรายการเทียบเท่าเงินสด หมายถึง เงินสดและเงินฝากธนาคาร และเงินลงทุนระยะสั้นที่มีสภาพคล่องสูง ซึ่งกำหนดจ่ายคืนภายในระยะเวลาไม่เกิน 3 เดือนนับจากวันที่ได้มาและไม่มีข้อจำกัดในการเบิกใช้

4.3 ลูกหนี้การค้า

ลูกหนี้การค้าแสดงตามมูลค่าสุทธิที่จะได้รับ บริษัทและบริษัทย่อยบันทึกค่าเผื่อนี้ส่งสัยจะสูญสำหรับผลขาดทุนโดยประมาณที่อาจเกิดขึ้นจากการเก็บเงินลูกหนี้ไม่ได้ ซึ่งโดยทั่วไปพิจารณาจากประสบการณ์การเก็บเงินและการวิเคราะห์อายุลูกหนี้



4.4 สินค้าคงเหลือ

สินค้าคงเหลือแสดงในราคาทุนหรือมูลค่าสุทธิที่จะได้รับแล้วแต่มูลค่าใดจะต่ำกว่า ราคาทุนของสินค้าคำนวณโดยวิธีดังนี้

สินค้าสำเร็จรูป โดยวิธีเข้าก่อน - ออกก่อน

งานระหว่างทำ โดยวิธีเข้าก่อน - ออกก่อน

วัตถุดิบและวัสดุสิ้นเปลือง โดยวิธีเข้าก่อน - ออกก่อน

ต้นทุนสินค้าคงเหลือ ประกอบด้วย ต้นทุนทั้งหมดในการซื้อ ต้นทุนแปลงสภาพและต้นทุนอื่นๆ ที่เกิดขึ้นเพื่อให้สินค้าคงเหลือนั้นอยู่ในสถานที่และอยู่ในสภาพที่เป็นอยู่ในปัจจุบัน ต้นทุนแปลงสภาพดังกล่าวรวมการปันส่วนของค่าใช้จ่ายการผลิตคงที่อย่างเหมาะสม โดยคำนึงถึงระดับกำลังการผลิตตามปกติ

ต้นทุนในการซื้อ ประกอบด้วย ราคาซื้อและค่าใช้จ่ายที่เกี่ยวข้องกับการซื้อสินค้านั้น เช่น อากาศเข้า ค่าขนส่ง และต้นทุนอื่นๆ ซึ่งเกี่ยวข้องโดยตรงกับการได้มาซึ่งสินค้า และหักด้วยส่วนลดการค้าและเงินที่ได้รับคืนจากการซื้อสินค้า

มูลค่าสุทธิที่จะได้รับเป็นการประมาณราคาที่เราคาดว่าจะขายได้ตามปกติธุรกิจ หักด้วยประมาณการต้นทุนในการผลิตสินค้าให้เสร็จและต้นทุนที่จำเป็นต้องจ่ายไปเพื่อให้ขายสินค้าได้

4.5 เงินลงทุน

เงินลงทุนในบริษัทย่อย

บริษัทย่อย หมายถึงกิจการที่บริษัทมีอำนาจในการควบคุมนโยบายการเงินและดำเนินงาน ซึ่งโดยทั่วไปแล้วบริษัทจะถือหุ้นที่มีสิทธิออกเสียงมากกว่ากึ่งหนึ่ง บริษัทได้รวมงบการเงินของบริษัทย่อยไว้ในงบการเงินรวมตั้งแต่วันที่บริษัทควบคุมบริษัทย่อยจนกระทั่งอำนาจควบคุมหมดไป

เงินลงทุนในบริษัทย่อยแสดงในงบการเงินเฉพาะกิจการโดยแสดงด้วยวิธีราคาทุนสุทธิจากค่าเผื่อการด้อยค่า(ถ้ามี)

เงินลงทุนในตราสารหนี้และตราสารทุนในความต้องการของตลาด

1. เงินลงทุนในหลักทรัพย์เพื่อค้าแสดงตามมูลค่ายุติธรรม การเปลี่ยนแปลงในมูลค่ายุติธรรมของหลักทรัพย์บันทึกเป็นกำไรหรือขาดทุนในงบกำไรขาดทุนเบ็ดเสร็จ
2. เงินลงทุนในหลักทรัพย์เพื่อขายแสดงตามมูลค่ายุติธรรม การเปลี่ยนแปลงในมูลค่ายุติธรรมของหลักทรัพย์บันทึกเป็นรายการต่างหากในส่วนของผู้ถือหุ้น และจะบันทึกเป็นกำไรหรือขาดทุนในงบกำไรขาดทุนเบ็ดเสร็จเมื่อได้จำหน่ายหลักทรัพย์นั้นออกไป
3. เงินลงทุนในตราสารหนี้ที่จะถือจนครบกำหนด แสดงมูลค่าตามวิธีราคาทุนตัดจำหน่าย โดยตัดจำหน่ายส่วนต่างตามวิธีอัตราดอกเบี้ยที่แท้จริง ซึ่งจำนวนที่ตัดจำหน่ายแสดงเป็นรายการปรับกับดอกเบี้ยรับ



มูลค่ายุติธรรมของหลักทรัพย์ตราสารทุนในความต้องการของตลาดคำนวณจากราคาเสนอซื้อหลังสุด ณ สิ้นวันทำการสุดท้ายของปี ส่วนมูลค่ายุติธรรมของตราสารหนี้คำนวณโดยใช้อัตราผลตอบแทนที่ประกาศโดยสมาคมตลาดตราสารหนี้ไทย มูลค่ายุติธรรมของหน่วยลงทุนคำนวณจากมูลค่าสินทรัพย์สุทธิของหน่วยลงทุน

4.6 อสังหาริมทรัพย์เพื่อการลงทุน

อสังหาริมทรัพย์เพื่อการลงทุนของบริษัทแสดงด้วยวิธีราคาทุนหักค่าเสื่อมราคาสะสมค่าเผื่อการด้อยค่า (ถ้ามี)

ค่าเสื่อมราคาของอาคารคำนวณจากราคาทุนหักมูลค่าคงเหลือของสินทรัพย์โดยวิธีเส้นตรงตามอายุการให้ประโยชน์โดยประมาณ 20 ปี

4.7 ที่ดิน อาคารและอุปกรณ์ และค่าเสื่อมราคา

ที่ดินแสดงมูลค่าตามราคาทุน อาคารและอุปกรณ์แสดงในราคาทุนหักค่าเสื่อมราคาสะสมและค่าเผื่อการด้อยค่า (ถ้ามี)

ราคาทุนรับรู้เมื่อเริ่มแรกที่ได้สินทรัพย์มารวมถึงต้นทุนทางตรงอื่นๆ ที่เกี่ยวกับการจัดหาสินทรัพย์เพื่อให้สินทรัพย์อยู่ในสภาพพร้อมที่จะใช้ได้ตามวัตถุประสงค์รวมทั้งต้นทุนในการซื้อถอน ขนย้าย และการบูรณะสถานที่ตั้งของสินทรัพย์ซึ่งเป็นการผูกพันของกิจการ (ถ้ามี)

ค่าเสื่อมราคาของอาคารและอุปกรณ์คำนวณจากราคาทุนหักมูลค่าคงเหลือของสินทรัพย์โดย วิธีเส้นตรงตามอายุการให้ประโยชน์โดยประมาณดังนี้

อาคารและสิ่งปลูกสร้าง	20	ปี
เครื่องจักรและอุปกรณ์	5 - 15	ปี
เครื่องตกแต่งและเครื่องใช้สำนักงาน	3 - 5	ปี
ยานพาหนะ	5 - 10	ปี

บริษัทและบริษัทย่อยมีการทบทวนมูลค่าคงเหลือและอายุการให้ประโยชน์ทุกปี

บริษัทและบริษัทย่อยคิดค่าเสื่อมราคาสำหรับส่วนประกอบของรายการสินทรัพย์แต่ละส่วนแยกต่างหากจากกันเมื่อส่วนประกอบแต่ละส่วนนั้นมีต้นทุนที่มีนัยสำคัญเมื่อเทียบกับต้นทุนทั้งหมดของสินทรัพย์นั้น

ค่าเสื่อมราคารวมอยู่ในการคำนวณผลการดำเนินงาน

ไม่มีการคิดค่าเสื่อมราคาสำหรับที่ดิน สินทรัพย์ระหว่างก่อสร้างและอุปกรณ์ระหว่างติดตั้ง

บริษัทและบริษัทย่อยตัดรายการที่ดิน อาคารและอุปกรณ์ ออกจากบัญชีเมื่อจำหน่ายสินทรัพย์ รายการผลกำไรหรือขาดทุนจากการจำหน่ายหรือตัดจำหน่ายสินทรัพย์ จะรับรู้ในงบกำไรขาดทุนเบ็ดเสร็จ



4.8 สินทรัพย์ไม่มีตัวตนและค่าตัดจำหน่าย

สินทรัพย์ไม่มีตัวตนที่บริษัทซื้อและมีอายุการใช้งานจำกัด แสดงในราคาทุนหักด้วยค่าตัดจำหน่ายสะสมและค่าเพื่อการด้อยค่า (ถ้ามี) สินทรัพย์ไม่มีตัวตนถูกตัดจำหน่ายและบันทึกในงบกำไรขาดทุนเบ็ดเสร็จโดยวิธีเส้นตรงตามระยะเวลาที่คาดว่าจะได้รับประโยชน์เชิงเศรษฐกิจนับจากวันที่อยู่ในสภาพพร้อมใช้งาน ระยะเวลาที่คาดว่าจะได้รับประโยชน์เชิงเศรษฐกิจแสดงได้ดังนี้

ค่าลิขสิทธิ์ซอฟต์แวร์

3 – 5 ปี

4.9 รายการธุรกิจกับบุคคลหรือกิจการที่เกี่ยวข้องกัน

บุคคลหรือกิจการที่เกี่ยวข้องกันหมายถึง บุคคลหรือกิจการที่มีอำนาจควบคุมบริษัท ถูกควบคุมโดยบริษัทไม่ว่าจะเป็นทางตรงหรือทางอ้อม หรืออยู่ภายใต้การควบคุมเดียวกันกับบริษัท รวมถึงบริษัทที่ทำหน้าที่ถือหุ้น บริษัทย่อย และกิจการที่เป็นบริษัทย่อยในเครือเดียวกัน นอกจากนี้บุคคลหรือกิจการที่เกี่ยวข้องกันยังหมายรวมถึงบริษัทร่วมและบุคคลซึ่งถือหุ้นที่มีสิทธิออกเสียงไม่ว่าทางตรงหรือทางอ้อมและมีอิทธิพลอย่างมีนัยสำคัญกับบริษัท ผู้บริหารสำคัญ กรรมการหรือพนักงานของบริษัท ตลอดจนทั้งสมาชิกในครอบครัวที่ใกล้ชิดกับบุคคลดังกล่าว และกิจการที่เกี่ยวข้องกับบุคคลเหล่านั้น

ในการพิจารณาความสัมพันธ์ระหว่างบุคคลหรือกิจการที่เกี่ยวข้องกันกับบริษัทแต่ละรายการ บริษัทคำนึงถึงเนื้อหาของความสัมพันธ์มากกว่ารูปแบบทางกฎหมาย

4.10 เงินตราต่างประเทศ

รายการที่เป็นเงินตราต่างประเทศแปลงค่าเป็นเงินบาทโดยใช้อัตราแลกเปลี่ยน ณ วันที่ที่เกิดรายการ สินทรัพย์และหนี้สินที่เป็นเงินตราต่างประเทศคงเหลืออยู่ ณ วันที่ในงบแสดงฐานะการเงินแปลงค่าเป็นเงินบาทโดยใช้อัตราแลกเปลี่ยน ณ วันที่ในงบแสดงฐานะการเงิน

กำไรและขาดทุนที่เกิดจากการเปลี่ยนแปลงในอัตราแลกเปลี่ยนรวมอยู่ในการคำนวณผลการดำเนินงาน

4.11 การด้อยค่าของสินทรัพย์

ณ วันที่ในงบแสดงฐานะการเงิน บริษัทจะประเมินว่ามีข้อบ่งชี้ของสินทรัพย์ที่มีการด้อยค่าหรือไม่ หากสินทรัพย์นั้น มีข้อบ่งชี้ของการด้อยค่า บริษัทจะประมาณมูลค่าที่คาดว่าจะได้รับคืนของสินทรัพย์ หากมูลค่าตามบัญชีของสินทรัพย์สูงกว่ามูลค่าที่คาดว่าจะได้รับคืน บริษัทจะรับรู้ผลขาดทุนจากการด้อยค่าของสินทรัพย์ในงบกำไรขาดทุนเบ็ดเสร็จ ผลขาดทุนจากการด้อยค่าของสินทรัพย์จะถูกกลับรายการเมื่อมูลค่าที่คาดว่าจะได้รับคืนเพิ่มขึ้นในภายหลังและจะกลับรายการได้ไม่เกินกว่ามูลค่าตามบัญชีภายหลังหักค่าเสื่อมราคาสะสมหรือค่าตัดจำหน่าย หากบริษัทไม่เคยรับรู้ผลขาดทุนจากการด้อยค่าของสินทรัพย์นั้นมาก่อน มูลค่าที่จะได้รับคืนของสินทรัพย์ หมายถึง มูลค่าจากการใช้ของสินทรัพย์ หรือมูลค่ายุติธรรมของสินทรัพย์ หักต้นทุนในการขาย



4.12 ผลประโยชน์พนักงาน

ผลประโยชน์ระยะสั้น

บริษัทรับรู้เงินเดือน ค่าจ้าง โบนัส เงินสมทบกองทุนประกันสังคม และกองทุนสำรองเลี้ยงชีพ เป็นค่าใช้จ่ายเมื่อเกิดรายการ

ผลประโยชน์หลังออกจางานของพนักงาน (โครงการสมทบเงิน)

บริษัทและพนักงานได้ร่วมกันจัดตั้งกองทุนสำรองเลี้ยงชีพ ซึ่งประกอบด้วยเงินที่พนักงานจ่ายสะสมและเงินที่บริษัทจ่ายสมทบให้เป็นรายเดือน สิทธิประโยชน์ของกองทุนสำรองเลี้ยงชีพได้แยกออกจากสิทธิประโยชน์ของบริษัท เงินที่บริษัทจ่ายสมทบกองทุนสำรองเลี้ยงชีพบันทึกเป็นค่าใช้จ่ายเมื่อเกิดรายการ

ผลประโยชน์หลังออกจางานของพนักงาน (โครงการผลประโยชน์)

บริษัทมีภาระสำหรับเงินชดเชยที่ต้องจ่ายให้แก่พนักงานเมื่อออกจางานตามกฎหมายแรงงานและตามระเบียบพนักงานของบริษัท และตามโครงการผลตอบแทนพนักงานอื่นๆ ซึ่งบริษัทถือว่าเงินชดเชยดังกล่าวเป็นโครงการผลประโยชน์หลังออกจางานสำหรับพนักงาน

บริษัทคำนวณหนี้สินตามโครงการผลประโยชน์หลังออกจางานของพนักงานโดยใช้วิธีคิดลดแต่ละหน่วยที่ประมาณการไว้ (Projected Unit Credit Method) โดยผู้บริหารของบริษัทได้ทำการประเมินภาระผูกพันดังกล่าวตามหลักคณิตศาสตร์ประกันภัย ซึ่งหลักการประมาณการดังกล่าวต้องใช้ข้อสมมติที่หลากหลาย รวมถึงข้อสมมติเกี่ยวกับอัตราคิดลด อัตราการขึ้นเงินเดือนในอนาคต อัตราการเปลี่ยนแปลงในจำนวนพนักงาน อัตราการมรณะและอัตราเงินเฟ้อ

ผลกำไรหรือขาดทุนจากการประมาณการตามหลักคณิตศาสตร์ประกันภัย (Actuarial gains and losses) สำหรับโครงการผลประโยชน์หลังออกจางานของพนักงานจะรับรู้ทันทีเป็นกำไรหรือขาดทุนเบ็ดเสร็จอื่น ในงบกำไรขาดทุนเบ็ดเสร็จ โดยถือเป็นส่วนหนึ่งของกำไรสะสม

4.13 ภาษีเงินได้นิติบุคคล

ภาษีเงินได้

ภาษีเงินได้ ประกอบด้วยภาษีเงินได้ปัจจุบันและภาษีเงินได้รอการตัดบัญชี

ภาษีเงินได้ปัจจุบัน

บริษัทและบริษัทย่อยบันทึกภาษีเงินได้ (ถ้ามี) ตามจำนวนที่จะต้องจ่าย คำนวณตามหลักเกณฑ์แห่งประมวลรัษฎากร ในอัตราภาษีเงินได้ร้อยละ 20 ของกำไรก่อนภาษีเงินได้ หลังจากปรับปรุงบวกกลับด้วยค่าใช้จ่ายต่างๆ ซึ่งไม่สามารถถือเป็นรายจ่ายในการคำนวณภาษีและหักออกด้วยรายการที่ได้รับยกเว้นหรือไม่ถือเป็นรายได้ในการคำนวณภาษี



ภาษีเงินได้รอกการตัดบัญชี

สินทรัพย์และหนี้สินภาษีเงินได้รอกการตัดบัญชีจะคำนวณขึ้นจากผลแตกต่างชั่วคราวระหว่างมูลค่าตามบัญชีกับฐานภาษีของสินทรัพย์หรือหนี้สินนั้น ณ วันสิ้นรอบระยะเวลารายงาน รายการเปลี่ยนแปลงของสินทรัพย์และหนี้สินภาษีเงินได้รอกการตัดบัญชีจะถูกรับรู้เป็นรายได้ภาษีเงินได้รอกการตัดบัญชีหรือค่าใช้จ่ายภาษีเงินได้รอกการตัดบัญชีโดยจะรับรู้ในกำไรขาดทุน เว้นแต่ในส่วนที่เกี่ยวข้องกับรายการที่รับรู้โดยตรงในส่วนของผู้ถือหุ้นหรือกำไรขาดทุนเบ็ดเสร็จอื่น

ผลแตกต่างชั่วคราวที่ใช้หักภาษีจะถูกรับรู้เป็นสินทรัพย์ภาษีเงินได้รอกการตัดบัญชีเมื่อมีความเป็นไปได้ค่อนข้างแน่นอนว่าบริษัทจะมีกำไรทางภาษีจากการดำเนินงานในอนาคตเพียงพอที่จะนำสินทรัพย์ภาษีเงินได้รอกการตัดบัญชีมาใช้ประโยชน์ได้ และผลแตกต่างชั่วคราวที่ต้องเสียภาษีทุกรายการจะถูกรับรู้เป็นหนี้สินภาษีเงินได้รอกการตัดบัญชี

สินทรัพย์และหนี้สินภาษีเงินได้รอกการตัดบัญชีถูกวัดมูลค่าโดยใช้อัตราภาษีเงินได้สำหรับงวดที่บริษัทคาดว่าจะได้รับประโยชน์จากสินทรัพย์ภาษีเงินได้รอกการตัดบัญชีหรือจะจ่ายชำระหนี้สินภาษีเงินได้ โดยใช้อัตราภาษีและกฎหมายภาษีอากรที่มีผลบังคับใช้หรือที่คาดได้ค่อนข้างแน่นอนว่าจะมีผลบังคับใช้ภายในสิ้นรอบระยะเวลาที่รายงาน

ณ วันสิ้นรอบระยะเวลารายงาน มูลค่าตามบัญชีของสินทรัพย์ภาษีเงินได้รอกการตัดบัญชีจะถูกทบทวนและปรับลดมูลค่า เมื่อมีความเป็นไปได้ค่อนข้างแน่นอนว่าบริษัทจะไม่มีกำไรทางภาษีในอนาคตเพียงพอต่อการนำสินทรัพย์ภาษีเงินได้รอกการตัดบัญชีทั้งหมดหรือบางส่วนมาใช้ประโยชน์ได้

สินทรัพย์ภาษีเงินได้รอกการตัดบัญชีและหนี้สินภาษีเงินได้รอกการตัดบัญชีจะหักกลบกันได้ก็ต่อเมื่อกิจการมีสิทธิตามกฎหมายและภาษีเงินได้นี้ประเมินโดยหน่วยงานจัดเก็บภาษีหน่วยงานเดียวกัน

4.14 การใช้ดุลยพินิจและประมาณการทางบัญชีที่สำคัญ

ในการจัดทำงบการเงินตามมาตรฐานการรายงานทางการเงิน ฝ่ายบริหารจำเป็นต้องใช้ดุลยพินิจและการประมาณการในเรื่องที่มีความไม่แน่นอนเสมอ การใช้ดุลยพินิจและการประมาณการดังกล่าวนี้ส่งผลกระทบต่อจำนวนเงินที่แสดงในงบการเงินและต่อข้อมูลที่แสดงในหมายเหตุประกอบงบการเงิน ผลที่เกิดขึ้นจริงอาจแตกต่างไปจากจำนวนที่ประมาณการไว้ การใช้ดุลยพินิจและการประมาณการที่สำคัญมีดังนี้

ค่าเผื่อนี้สงสัยจะสูญของลูกหนี้

ในการประมาณค่าเผื่อนี้สงสัยจะสูญของลูกหนี้ ฝ่ายบริหารจำเป็นต้องใช้ดุลยพินิจในการประมาณการผลขาดทุนที่คาดว่าจะเกิดขึ้นจากลูกหนี้แต่ละราย โดยคำนึงถึงประสบการณ์การเก็บเงินในอดีต อายุของหนี้ที่ค้างค้างและสถานะเศรษฐกิจที่เป็นอยู่ในขณะนั้น เป็นต้น



ที่ดิน อาคารและอุปกรณ์และค่าเสื่อมราคา

ในการคำนวณค่าเสื่อมราคาของอาคารและอุปกรณ์ ฝ่ายบริหารจำเป็นต้องทำการประมาณอายุการให้ประโยชน์และมูลค่าคงเหลือเมื่อเลิกใช้งานของอาคารและอุปกรณ์ และต้องทบทวนอายุการให้ประโยชน์และมูลค่าคงเหลือใหม่หากมีการเปลี่ยนแปลงเกิดขึ้น

นอกจากนี้ฝ่ายบริหารจำเป็นต้องสอบทานการด้อยค่าของที่ดิน อาคารและอุปกรณ์ในแต่ละช่วงเวลาและบันทึกขาดทุนจากการด้อยค่าหากคาดว่าจะได้รับคืนต่ำกว่ามูลค่าตามบัญชีของสินทรัพย์นั้น ในการนี้ฝ่ายบริหารจำเป็นต้องใช้ดุลยพินิจที่เกี่ยวข้องกับการคาดการณ์รายได้และค่าใช้จ่ายในอนาคตซึ่งเกี่ยวข้องกับสินทรัพย์นั้น

สินทรัพย์ภาษีเงินได้รอการตัดบัญชี

บริษัทและบริษัทย่อยจะรับรู้สินทรัพย์ภาษีเงินได้รอการตัดบัญชีสำหรับผลแตกต่างชั่วคราวที่ใช้หักภาษีและขาดทุนทางภาษีที่ไม่ได้ใช้เมื่อมีความเป็นไปได้ค่อนข้างแน่ว่าจะมีกำไรทางภาษีในอนาคตเพียงพอที่จะใช้ประโยชน์จากผลแตกต่างชั่วคราวและขาดทุนนั้น ในการนี้ฝ่ายบริหารจำเป็นต้องประมาณการว่าควรรับรู้จำนวนสินทรัพย์ภาษีเงินได้รอการตัดบัญชีเป็นจำนวนเท่าใด โดยพิจารณาถึงจำนวนกำไรทางภาษีที่คาดว่าจะเกิดในอนาคตในแต่ละช่วงเวลา

ผลประโยชน์หลังออกจากงานของพนักงานตามโครงการผลประโยชน์

หนี้สินตามโครงการผลประโยชน์หลังออกจากงานของพนักงานประมาณขึ้นตามหลักคณิตศาสตร์ประกันภัย ซึ่งต้องอาศัยข้อสมมติฐานต่างๆ ในการประมาณการนั้น เช่น อัตราคิดลด อัตราการขึ้นเงินเดือนในอนาคต อัตราภาระ และอัตราการเปลี่ยนแปลงในจำนวนพนักงาน เป็นต้น

4.15 กำไรต่อหุ้นขั้นพื้นฐาน

กำไรต่อหุ้นขั้นพื้นฐานคำนวณโดยหารกำไรสำหรับปีด้วยจำนวนถัวเฉลี่ยถ่วงน้ำหนักของหุ้นสามัญที่ออกอยู่ในระหว่างปี

5. รายการธุรกิจกับกิจการที่เกี่ยวข้องกัน

บริษัทมีบุคคลและบริษัทที่เกี่ยวข้องกัน ซึ่งสรุปรายการที่สำคัญมีดังต่อไปนี้

	ลักษณะธุรกิจ	ลักษณะความสัมพันธ์
บริษัทย่อย		
บริษัท สยาม ไอโซ โปร จำกัด	จำหน่ายผลิตภัณฑ์โลหะและวัสดุอุปกรณ์ที่ใช้ในอุตสาหกรรม	บริษัทถือหุ้นเป็นสัดส่วน 99.99%
บริษัท มาร์ค เวิลด์ไวด์ จำกัด	ผลิตและจำหน่ายผลิตภัณฑ์โลหะ	บริษัทถือหุ้นเป็นสัดส่วน 99.99%
บริษัท ซีดี สตีล โปรดักส์ จำกัด	ผลิตและจำหน่ายผลิตภัณฑ์โลหะ	บริษัทถือหุ้นเป็นสัดส่วน 99.99%
CT Universal Company Limited*	ยังไม่ได้เริ่มดำเนินงาน	บริษัทย่อยถือหุ้นเป็นสัดส่วน 100.00%
(* บริษัทย่อยถือหุ้นผ่านโดย บริษัท สยาม ไอโซ โปร จำกัด)		
บริษัทที่เกี่ยวข้องกัน		
บริษัท สยาม ซี.ที.พี. อุตสาหกรรม จำกัด	จำหน่ายอุปกรณ์ประดับยนต์ที่ทำจากโลหะ	ผู้ถือหุ้นร่วมกัน
บริษัท ดับบลิว เค พี แอสเซ็ท พลัส จำกัด	พัฒนาอสังหาริมทรัพย์	บริษัทใหญ่



ในระหว่างปี บริษัทและบริษัทย่อยมีรายการธุรกิจที่สำคัญกับบริษัทที่เกี่ยวข้องกัน รายการธุรกิจดังกล่าวเป็นไปตามเงื่อนไขทางการค้าและเกณฑ์ตามสัญญาที่ตกลงกันระหว่างบริษัทและบริษัทเหล่านั้น ซึ่งเป็นไปตามปกติธุรกิจโดยสามารถสรุปได้ดังนี้

	สำหรับปีสิ้นสุดวันที่ 31 กรกฎาคม				(หน่วย : บาท)
	งบการเงินรวม		งบการเงินเฉพาะกิจการ		
	2563	2562	2563	2562	
รายการธุรกิจกับบริษัทที่เกี่ยวข้องกัน					นโยบายราคา
ค่าไฟฟ้า	762,620	963,190	-	-	ต้นทุนบวกกำไรส่วนเพิ่ม
ค่าเช่า	532,800	532,800	34,560	34,560	ราคาตามสัญญา
รายการธุรกิจกับบริษัทย่อย					
รายได้ค่าบริการงาน	-	-	13,287,100	14,292,500	ต้นทุนบวกกำไรส่วนเพิ่ม
รายได้ค่าไฟฟ้า	-	-	115,760	107,390	ต้นทุนบวกกำไรส่วนเพิ่ม
ซื้อสินค้า	-	-	20,664,689	3,369,110	ต้นทุนบวกกำไรส่วนเพิ่ม
รายได้เงินปันผล	-	-	-	12,352,499	ตามจำนวนที่ประกาศจ่าย

ยอดคงค้างระหว่างบริษัทและบริษัทที่เกี่ยวข้องกัน ณ วันที่ 31 กรกฎาคม 2563 และ 2562 มีรายละเอียดดังนี้

	งบการเงินรวม		งบการเงินเฉพาะกิจการ		(หน่วย : บาท)
	2563	2562	2563	2562	
	ลูกหนี้การค้ากิจการที่เกี่ยวข้องกัน				
บริษัท สยาม ไอโซ โพร จำกัด	-	-	102,720	82,925	
บริษัท ซีดี สตีล โพรดักส์ จำกัด	-	-	3,025,051	4,154,436	
รวมลูกหนี้การค้ากิจการที่เกี่ยวข้องกัน	-	-	3,127,771	4,237,361	
เจ้าหนี้การค้ากิจการที่เกี่ยวข้องกัน					
บริษัท ซีดี สตีล โพรดักส์ จำกัด	-	-	1,262,343	236,232	
บริษัท สยาม ซี.ที.พี. อุตสาหกรรม จำกัด	69,111	97,916	-	-	
รวมเจ้าหนี้การค้ากิจการที่เกี่ยวข้องกัน	69,111	97,916	1,262,343	236,232	

ค่าตอบแทนผู้บริหาร

ค่าตอบแทนผู้บริหารนี้เป็นผลประโยชน์ที่จ่ายให้แก่ผู้บริหารของบริษัท ประกอบด้วยค่าตอบแทนที่เป็นตัวเงินได้แก่ เงินเดือนและผลประโยชน์ที่เกี่ยวข้อง รวมไปถึงผลประโยชน์ตอบแทนในรูปแบบอื่น ทั้งนี้ผู้บริหารของบริษัทหมายถึงบุคคลที่กำหนดตามกฎหมายว่าด้วยหลักทรัพย์และตลาดหลักทรัพย์

ค่าตอบแทนผู้บริหารสำหรับปีสิ้นสุดวันที่ 31 กรกฎาคม 2563 และ 2562 สรุปได้ดังนี้

	งบการเงินรวม		งบการเงินเฉพาะกิจการ		(หน่วย : บาท)
	2563	2562	2563	2562	
	ผู้บริหาร				
ค่าตอบแทนผู้บริหาร					
ผลประโยชน์ระยะสั้น	2,864,050	2,741,137	2,864,050	2,741,137	
ผลประโยชน์หลังออกจากงาน	66,314	295,337	66,314	295,337	
รวม	2,930,364	3,036,474	2,930,364	3,036,474	



6. เงินสดและรายการเทียบเท่าเงินสด

บัญชีนี้ประกอบด้วย

	(หน่วย : บาท)			
	งบการเงินรวม		งบการเงินเฉพาะกิจการ	
	2563	2562	2563	2562
เงินสดและเงินสดย่อย	263,711	564,186	13,007	21,068
เงินฝากธนาคาร- ออมทรัพย์	589,963,049	602,447,861	26,261,028	5,352,916
- กระแสรายวัน	214,907,718	157,912,974	24,232,207	15,766,559
เงินฝากประจำ 3 เดือน	11,158	11,083	11,158	11,083
รวม	<u>805,145,636</u>	<u>760,936,104</u>	<u>50,517,400</u>	<u>21,151,626</u>

เงินฝากออมทรัพย์ เงินฝากกระแสรายวัน และเงินฝากประจำมีอัตราดอกเบี้ยลอยตัวตามอัตราที่ธนาคารกำหนด

7. เงินลงทุนชั่วคราว

บัญชีนี้ประกอบด้วย

	(หน่วย : บาท)			
	งบการเงินรวม		งบการเงินเฉพาะกิจการ	
	2563	2562	2563	2562
เงินลงทุนระยะสั้น				
- เงินฝากประจำ 3 เดือน	46,000,000	-	-	-
- เงินฝากประจำ 6 เดือน	-	60,000,000	-	-
- เงินฝากประจำ 12 เดือน	100,000,000	-	-	-
รวม	<u>146,000,000</u>	<u>60,000,000</u>	<u>-</u>	<u>-</u>

ณ วันที่ 31 กรกฎาคม 2563 และ 2562 เงินฝากประจำมีอัตราดอกเบี้ยร้อยละ 0.65 – 1.70 และ 1.60 -1.65 ต่อปี ตามลำดับ

8. เงินลงทุนในหลักทรัพย์เพื่อขาย

บัญชีนี้ประกอบด้วย

	(หน่วย : บาท)			
	งบการเงินรวม		งบการเงินเฉพาะกิจการ	
	2563	2562	2563	2562
เงินลงทุนในหลักทรัพย์เพื่อขาย - ราคาทุน				
- กองทุนตราสารแห่งหนึ่งทั่วไป	-	95,583,651	-	27,358,924
รวม	-	95,583,651	-	27,358,924
บวก กำไรที่ยังไม่เกิดขึ้นจริงจากการเปลี่ยนแปลงมูลค่า				
ของเงินลงทุน	-	1,035,315	-	32,035
รวมเงินลงทุนในหลักทรัพย์เพื่อขาย - แสดงตามมูลค่ายุติธรรม	<u>-</u>	<u>96,618,966</u>	<u>-</u>	<u>27,390,959</u>



สำหรับปีสิ้นสุดวันที่ 31 กรกฎาคม 2563 บริษัทและบริษัทย่อยได้จำหน่ายเงินลงทุนในหลักทรัพย์เพื่อขายทั้งจำนวนมีกำไรจากการจำหน่ายเงินลงทุนดังกล่าวเป็นจำนวนเงิน 2.16 ล้านบาท (เฉพาะกิจการ จำนวน 0.34 ล้านบาท) ซึ่งบริษัทและบริษัทย่อยได้แสดงไว้ในบัญชีรายได้อื่นในงบกำไรขาดทุนเบ็ดเสร็จ

ณ วันที่ 31 กรกฎาคม 2562 กำไรที่ยังไม่เกิดขึ้นจริงจากการวัดมูลค่าเงินลงทุนเพื่อขายที่แสดงอยู่ในองค์ประกอบอื่นของส่วนผู้ถือหุ้นในงบการเงินรวมและงบการเงินเฉพาะกิจการจำนวนเงิน 0.83 ล้านบาท และ 0.03 ล้านบาท เป็นจำนวนเงินที่สุทธิจากภาษีเงินได้รอการตัดบัญชี 0.21 ล้านบาท และ 0.01 ล้านบาท ตามลำดับ

9. ลูกหนี้การค้า

บัญชีนี้ประกอบด้วย

	(หน่วย : บาท)			
	งบการเงินรวม		งบการเงินเฉพาะกิจการ	
	2563	2562	2563	2562
ลูกหนี้การค้า	23,607,002	63,408,740	3,146,132	4,406,089
ตัวเงินรับ	1,290,848	-	1,290,848	-
รวม	<u>24,897,850</u>	<u>63,408,740</u>	<u>4,436,980</u>	<u>4,406,089</u>

ณ วันที่ 31 กรกฎาคม 2563 และ 2562 ยอดคงเหลือของลูกหนี้การค้าเป็นลูกหนี้ในสกุลเงินบาท โดยแยกตามอายุหนี้ที่คงค้างนับจากวันที่ถึงกำหนดชำระได้ดังนี้

	(หน่วย : บาท)			
	งบการเงินรวม		งบการเงินเฉพาะกิจการ	
	2563	2562	2563	2562
อายุหนี้ค้างชำระ				
ยังไม่ครบกำหนด	23,694,924	56,066,277	4,436,980	4,406,089
ไม่เกิน 3 เดือน	1,202,926	7,342,463	-	-
มากกว่า 3 เดือนถึง 6 เดือน	-	-	-	-
มากกว่า 6 เดือนถึง 12 เดือน	-	-	-	-
มากกว่า 12 เดือน	-	-	-	-
สุทธิ	<u>24,897,850</u>	<u>63,408,740</u>	<u>4,436,980</u>	<u>4,406,089</u>



10. สินค้ำคงเหลือ

บัญชีนี้ประกอบด้วย

	(หน่วย : บาท)			
	งบการเงินรวม		งบการเงินเฉพาะกิจการ	
	2563	2562	2563	2562
วัตถุดิบ	2,296,862	2,041,125	-	-
รวม	2,296,862	2,041,125	-	-

11. เงินฝากธนาคารที่ติดภาระค้ำประกัน

บริษัทและบริษัทย่อยได้นำเงินฝากธนาคารไปเป็นหลักทรัพยค้ำประกันสำหรับหนังสือค้ำประกันที่ออกโดยธนาคารในนามของบริษัทและบริษัทย่อย และเป็นหลักทรัพยค้ำประกันตามปกติธุรกิจของบริษัทและบริษัทย่อย (ดูหมายเหตุประกอบงบการเงินข้อ 23.2)

12. เงินลงทุนในบริษัทย่อย

ณ วันที่ 31 กรกฎาคม 2563 และ 2562 เงินลงทุนในบริษัทย่อยในงบเฉพาะกิจการที่บันทึกโดยวิธีราคาทุนเป็นเงินลงทุนในหุ้นสามัญของบริษัทดังต่อไปนี้

ชื่อบริษัท	(หน่วย : บาท)							
	ทุนชำระแล้ว		วิธีส่วนได้เสีย		วิธีราคาทุน		เงินปันผลรับ	
	2563	2562	2563	2562	2563	2562	สำหรับปีสิ้นสุด	วันที่ 31 กรกฎาคม
บริษัทย่อยที่บริษัทถือหุ้นทางตรง								
บริษัท สยาม ไอโซ โพร จำกัด								
และบริษัทย่อย	264,160,000	264,160,000	463,293,720	459,321,340	264,159,940	264,159,940	-	-
บริษัท มาร์ค เวลดไวด์ จำกัด	280,200,000	280,200,000	327,489,474	332,252,742	280,199,940	280,199,940	-	-
บริษัท ซิตี สตีล โปรดักส์ จำกัด	247,050,000	247,050,000	684,166,322	687,513,672	247,049,980	247,049,980	-	12,352,499
			1,474,949,516	1,479,087,754	791,409,860	791,409,860	-	12,352,499
(หัก) ผลต่างของการปรับโครงสร้างการดำเนินงานธุรกิจ								
- บริษัท มาร์ค เวลดไวด์ จำกัด			(15,380,000)	(15,380,000)	(15,380,000)	(15,380,000)	-	-
รวมเงินลงทุนในบริษัทย่อย			1,459,569,516	1,463,707,754	776,029,860	776,029,860	-	12,352,499

การจัดตั้งบริษัทย่อยต่างประเทศ

บริษัท สยาม ไอโซ โพร จำกัด (บริษัทย่อย) ได้ดำเนินการจดทะเบียนจัดตั้งบริษัทย่อยในประเทศสาธารณรัฐเซเชลส์ ซึ่งการจัดตั้งบริษัทย่อยในประเทศนี้จะทำให้บริษัทได้รับสิทธิประโยชน์และเป็นประโยชน์ต่อกลุ่มบริษัทมากกว่า โดยใช้แหล่งเงินทุนหมุนเวียนของกลุ่มบริษัท วัตถุประสงค์เพื่อรองรับแผนการขยายธุรกิจของกลุ่มบริษัท โดยการลงทุนมีรายละเอียดดังนี้



ชื่อบริษัท	:	CT Universal Company Limited
วันที่จดทะเบียน	:	20 มกราคม 2560
ทุนจดทะเบียน	:	5.0 ล้านดอลลาร์สหรัฐ (177.64 ล้านบาท)
ประเภทธุรกิจ	:	จำหน่ายสินค้าที่ใช้ในอุตสาหกรรม สินค้าเพื่อการอุปโภคและบริโภค และลงทุนในธุรกิจใหม่
โครงสร้างการถือหุ้น	:	บริษัท สยาม ไอโซ โปร จำกัด ถือหุ้นสัดส่วนร้อยละ 100

บริษัท สยาม ไอโซ โปร จำกัด ได้มีการจ่ายชำระค่าหุ้นในบริษัทดังกล่าวเต็มมูลค่าแล้ว และบริษัทดังกล่าวยังไม่ได้เริ่มดำเนินงาน มีเพียงรายได้ดอกเบี้ยเงินฝากธนาคารเท่านั้น

ตามรายงานการประชุมคณะกรรมการบริหารของ CT Universal Company Limited เมื่อวันที่ 29 มิถุนายน 2563 อนุมัติให้บริษัทนำเงินไปลงทุนซื้อสิทธิการใช้-อาคารห้องชุดที่ประเทศอังกฤษ จำนวน 0.68 ล้านปอนด์ คิดเป็นมูลค่า 25.95 ล้านบาท เพื่อทำการปล่อยเช่าหรือขายเมื่อสินทรัพย์มีมูลค่าเพิ่มขึ้น (ดูหมายเหตุประกอบงบการเงินข้อ 13)

ข้อมูลทางการเงินของบริษัทย่อย ก่อนตัดรายการระหว่างกัน มีดังนี้

(หน่วย : บาท)

	2563			2562		
	บจก. สยาม ไอโซ โปร และบริษัทย่อย	บจก. มาร์ค เวลด์ไวต์	บจก. ซิตี สตีล โปรดักส์	บจก. สยาม ไอโซ โปร และบริษัทย่อย	บจก. มาร์ค เวลด์ไวต์	บจก. ซิตี สตีล โปรดักส์
สินทรัพย์หมุนเวียน	190,246,667	191,532,910	576,144,785	183,664,072	192,468,506	561,698,432
สินทรัพย์ไม่หมุนเวียน	273,701,634	123,356,748	120,309,370	276,369,611	127,770,820	153,215,116
รวมสินทรัพย์	463,948,301	314,889,658	696,454,155	460,033,683	320,239,326	714,913,548
หนี้สินหมุนเวียน	271,959	212,174	8,739,713	322,333	905,719	24,153,296
หนี้สินไม่หมุนเวียน	382,562	2,150,077	3,548,100	389,950	1,983,093	3,246,560
รวมหนี้สิน	654,521	2,362,251	12,287,813	712,283	2,888,812	27,399,856
สินทรัพย์สุทธิ	463,293,780	312,527,407	684,166,342	459,321,400	317,350,514	687,513,692
รายได้	6,970,794	8,429,398	265,303,075	6,693,420	29,245,320	360,689,620
เงินสดสุทธิได้มาจาก (ใช้ไป) ใน) กิจกรรมดำเนินงาน	2,988,759	761,543	42,787,791	2,232,682	(1,635,070)	59,574,344
เงินสดสุทธิได้มาจาก (ใช้ไป) ใน) กิจกรรมลงทุน	15,267,518	44,923,933	(70,098,020)	(49,978)	(30,968,917)	(15,215,065)
เงินสดสุทธิได้มาจาก (ใช้ไป) ใน) กิจกรรมจัดหาเงิน	-	-	-	-	-	(12,352,500)
กระแสเงินสดเพิ่มขึ้น (ลดลง) สุทธิ	18,256,277	45,685,476	(27,310,229)	2,182,704	(32,603,987)	32,006,779



13. อสังหาริมทรัพย์เพื่อการลงทุน
 บัญชีนี้ประกอบด้วย

(หน่วย : บาท)

	งบการเงินรวม				
	ยอดคงเหลือ ณ 31 ก.ค. 62	เพิ่มขึ้น	ลดลง	โอนเข้า (ออก)	ยอดคงเหลือ ณ 31 ก.ค. 63
ราคาทุน					
ที่ดิน	88,100,000	-	-	-	88,100,000
สิทธิการใช้-อาคารห้องชุด	-	25,946,237	-	-	25,946,237
รวม	88,100,000	25,946,237	-	-	114,046,237
หัก ค่าเสื่อมราคาสะสม					
สิทธิการใช้-อาคารห้องชุด	-	(88,796)	-	-	(88,796)
รวม	-	(88,796)	-	-	(88,796)
อสังหาริมทรัพย์เพื่อการลงทุน - สุทธิ	88,100,000				113,957,441

อสังหาริมทรัพย์เพื่อการลงทุนของบริษัทย่อย เป็นที่ดินที่บริษัทย่อยถือครองไว้จำนวน 29 แปลง มูลค่ารวม 88.10 ล้านบาท สำหรับที่ดินแปลงดังกล่าวทั้งหมด บริษัทย่อยมีการประเมินราคาอสังหาริมทรัพย์เพื่อการลงทุนล่าสุด โดยผู้ประเมินอิสระ เมื่อวันที่ 5 กรกฎาคม 2561 ตามวิธีเปรียบเทียบตามราคาตลาด โดยมีมูลค่ายุติธรรมของที่ดินเป็นจำนวนเงิน 118.78 ล้านบาท เมื่อวันที่ 7 กรกฎาคม 2563 CT Universal Company Limited ลงทุนซื้อสิทธิการใช้-อาคารห้องชุดที่ประเทศอังกฤษ จำนวน 0.68 ล้านปอนด์ คิดเป็นมูลค่า 25.95 ล้านบาท โดยมีวัตถุประสงค์เพื่อทำการปล่อยเช่าหรือขายเมื่อสินทรัพย์นี้มีมูลค่าเพิ่มขึ้น



14. ที่ดิน อาคารและอุปกรณ์
 บัญชีนี้ประกอบด้วย

(หน่วย : บาท)

	งบการเงินรวม				ยอดคงเหลือ ณ 31 ก.ค. 63
	ยอดคงเหลือ ณ 31 ก.ค. 62	เพิ่มขึ้น	ลดลง	โอนเข้า (ออก)	
ราคาทุน					
ที่ดิน	58,858,269	-	-	-	58,858,269
อาคาร	237,137,946	-	-	-	237,137,946
เครื่องจักรและอุปกรณ์	524,244,462	1,003,605	-	-	525,248,067
ยานพาหนะ	73,122,243	-	(1,078,250)	-	72,043,993
เครื่องตกแต่งและเครื่องใช้สำนักงาน	16,968,360	-	-	-	16,968,360
รวม	910,331,280	1,003,605	(1,078,250)	-	910,256,635
หัก ค่าเสื่อมราคาสะสม					
อาคาร	(101,282,580)	(11,721,343)	-	-	(113,003,923)
เครื่องจักรและอุปกรณ์	(468,020,277)	(25,327,888)	-	-	(493,348,165)
ยานพาหนะ	(46,876,523)	(4,184,414)	628,250	-	(50,432,687)
เครื่องตกแต่งและเครื่องใช้สำนักงาน	(14,467,393)	(912,014)	-	-	(15,379,407)
รวม	(630,646,773)	(42,145,659)	628,250	-	(672,164,182)
ที่ดิน อาคาร และอุปกรณ์ - สุทธิ	279,684,507				238,092,453

(หน่วย : บาท)

	งบการเงินรวม				ยอดคงเหลือ ณ 31 ก.ค. 62
	ยอดคงเหลือ ณ 31 ก.ค. 61	เพิ่มขึ้น	ลดลง	โอนเข้า (ออก)	
ราคาทุน					
ที่ดิน	58,858,269	-	-	-	58,858,269
อาคาร	237,137,946	-	-	-	237,137,946
เครื่องจักรและอุปกรณ์	524,244,462	-	-	-	524,244,462
ยานพาหนะ	69,843,476	4,102,804	(824,037)	-	73,122,243
เครื่องตกแต่งและเครื่องใช้สำนักงาน	16,968,360	-	-	-	16,968,360
รวม	907,052,513	4,102,804	(824,037)	-	910,331,280
หัก ค่าเสื่อมราคาสะสม					
อาคาร	(89,593,263)	(11,689,317)	-	-	(101,282,580)
เครื่องจักรและอุปกรณ์	(434,627,681)	(33,392,596)	-	-	(468,020,277)
ยานพาหนะ	(43,525,996)	(4,174,563)	824,036	-	(46,876,523)
เครื่องตกแต่งและเครื่องใช้สำนักงาน	(13,059,497)	(1,407,896)	-	-	(14,467,393)
รวม	(580,806,437)	(50,664,372)	824,036	-	(630,646,773)
ที่ดิน อาคาร และอุปกรณ์ - สุทธิ	326,246,076				279,684,507
ค่าเสื่อมราคาสำหรับปีสิ้นสุดวันที่ 31 กรกฎาคม					
2563 (33.94 ล้านบาท รวมอยู่ในต้นทุนขายและบริการ ส่วนที่เหลือรวมอยู่ในค่าใช้จ่ายบริหาร)					42,145,659
2562 (41.98 ล้านบาท รวมอยู่ในต้นทุนขายและบริการ ส่วนที่เหลือรวมอยู่ในค่าใช้จ่ายบริหาร)					50,664,372



(หน่วย : บาท)

	งบการเงินเฉพาะกิจการ				
	ยอดคงเหลือ	เพิ่มขึ้น	ลดลง	โอนเข้า	ยอดคงเหลือ
	ณ 31 ก.ค. 62			(ออก)	ณ 31 ก.ค. 63
ราคาทุน					
อาคาร	4,464,395	-	-	-	4,464,395
เครื่องจักรและอุปกรณ์	31,083,525	-	-	-	31,083,525
ยานพาหนะ	7,311,916	-	-	-	7,311,916
เครื่องตกแต่งและเครื่องใช้สำนักงาน	3,366,327	-	-	-	3,366,327
รวม	46,226,163	-	-	-	46,226,163
หัก ค่าเสื่อมราคาสะสม					
อาคาร	(2,819,796)	(200,456)	-	-	(3,020,252)
เครื่องจักรและอุปกรณ์	(31,083,471)	-	-	-	(31,083,471)
ยานพาหนะ	(7,311,915)	-	-	-	(7,311,915)
เครื่องตกแต่งและเครื่องใช้สำนักงาน	(3,366,292)	-	-	-	(3,366,292)
รวม	(44,581,474)	(200,456)	-	-	(44,781,930)
ที่ดิน อาคาร และอุปกรณ์ - สุทธิ	1,644,689				1,444,233

(หน่วย : บาท)

	งบการเงินเฉพาะกิจการ				
	ยอดคงเหลือ	เพิ่มขึ้น	ลดลง	โอนเข้า	ยอดคงเหลือ
	ณ 31 ก.ค. 61			(ออก)	ณ 31 ก.ค. 62
ราคาทุน					
อาคาร	4,464,395	-	-	-	4,464,395
เครื่องจักรและอุปกรณ์	31,083,525	-	-	-	31,083,525
ยานพาหนะ	8,135,953	-	(824,037)	-	7,311,916
เครื่องตกแต่งและเครื่องใช้สำนักงาน	3,366,327	-	-	-	3,366,327
รวม	47,050,200	-	(824,037)	-	46,226,163
หัก ค่าเสื่อมราคาสะสม					
อาคาร	(2,619,888)	(199,908)	-	-	(2,819,796)
เครื่องจักรและอุปกรณ์	(31,083,471)	-	-	-	(31,083,471)
ยานพาหนะ	(8,135,951)	-	824,036	-	(7,311,915)
เครื่องตกแต่งและเครื่องใช้สำนักงาน	(3,366,292)	-	-	-	(3,366,292)
รวม	(45,205,602)	(199,908)	824,036	-	(44,581,474)
ที่ดิน อาคาร และอุปกรณ์ - สุทธิ	1,844,598				1,644,689
ค่าเสื่อมราคาสำหรับปีสิ้นสุดวันที่ 31 กรกฎาคม 2563 (ทั้งหมดรวมอยู่ในค่าใช้จ่ายบริหาร)					200,456
2562 (ทั้งหมดรวมอยู่ในค่าใช้จ่ายบริหาร)					199,908

บริษัทย่อยได้นำที่ดินพร้อมสิ่งปลูกสร้าง ซึ่งมีมูลค่าสุทธิตามบัญชี ณ วันที่ 31 กรกฎาคม 2563 จำนวน 106.25 ล้านบาท (ณ วันที่ 31 กรกฎาคม 2562 : 111.20 ล้านบาท) ไปจดจำนองไว้กับธนาคารเพื่อค้ำประกันวงเงินสินเชื่อที่บริษัทได้รับจากสถาบันการเงิน



ณ วันที่ 31 กรกฎาคม 2563 และ 2562 บริษัทและบริษัทย่อยมีอุปการณ์จำนวนหนึ่ง ซึ่งตัดค่าเสื่อมราคาหมดแล้วแต่ยังใช้งาน อยู่ ราคาคงเหลือของสินทรัพย์ดังกล่าวมีจำนวน 209.01 ล้านบาท และ 197.79 ล้านบาท ตามลำดับ (เฉพาะกิจการ : 42.19 ล้านบาท และ 42.19 ล้านบาท ตามลำดับ)

15. สินทรัพย์ไม่มีตัวตน

บัญชีนี้ประกอบด้วย

(หน่วย : บาท)

	งบการเงินรวม			ยอดคงเหลือ ณ 31 ก.ค. 63
	ยอดคงเหลือ ณ 31 ก.ค. 62	เพิ่มขึ้น	ลดลง	
ราคาทุน				
โปรแกรมคอมพิวเตอร์	2,006,770	-	-	2,006,770
หัก ค่าตัดจำหน่ายสะสม	(2,006,548)	-	-	(2,006,548)
สินทรัพย์ไม่มีตัวตน - สุทธิ	<u>222</u>			<u>222</u>

(หน่วย : บาท)

	งบการเงินรวม			ยอดคงเหลือ ณ 31 ก.ค. 62
	ยอดคงเหลือ ณ 31 ก.ค. 61	เพิ่มขึ้น	ลดลง	
ราคาทุน				
โปรแกรมคอมพิวเตอร์	2,006,770	-	-	2,006,770
หัก ค่าตัดจำหน่ายสะสม	(2,006,548)	-	-	(2,006,548)
สินทรัพย์ไม่มีตัวตน - สุทธิ	<u>222</u>			<u>222</u>

(หน่วย : บาท)

	งบการเงินเฉพาะกิจการ			ยอดคงเหลือ ณ 31 ก.ค. 63
	ยอดคงเหลือ ณ 31 ก.ค. 62	เพิ่มขึ้น	ลดลง	
ราคาทุน				
โปรแกรมคอมพิวเตอร์	1,279,270	-	-	1,279,270
หัก ค่าตัดจำหน่ายสะสม	(1,279,059)	-	-	(1,279,059)
สินทรัพย์ไม่มีตัวตน - สุทธิ	<u>211</u>			<u>211</u>

(หน่วย : บาท)

	งบการเงินเฉพาะกิจการ			ยอดคงเหลือ ณ 31 ก.ค. 62
	ยอดคงเหลือ ณ 31 ก.ค. 61	เพิ่มขึ้น	ลดลง	
ราคาทุน				
โปรแกรมคอมพิวเตอร์	1,279,270	-	-	1,279,270
หัก ค่าตัดจำหน่ายสะสม	(1,279,059)	-	-	(1,279,059)
สินทรัพย์ไม่มีตัวตน - สุทธิ	<u>211</u>			<u>211</u>



ณ วันที่ 31 กรกฎาคม 2563 และ 2562 บริษัทและบริษัทย่อยมีสินทรัพย์ไม่มีตัวตนจำนวนหนึ่ง ซึ่งตัดค่าตัดจำหน่ายหมดแล้ว แต่ยังคงใช้งานอยู่ ราคาทุนของสินทรัพย์ไม่มีตัวตนดังกล่าวมีจำนวน 2.0 ล้านบาท และ 2.0 ล้านบาท ตามลำดับ (เฉพาะกิจการ : 1.3 ล้านบาท และ 1.3 ล้านบาท ตามลำดับ)

16. สินทรัพย์ภาษีเงินได้รอการตัดบัญชีและหนี้สินภาษีเงินได้รอการตัดบัญชี

สินทรัพย์ภาษีเงินได้รอการตัดบัญชีและหนี้สินภาษีเงินได้รอการตัดบัญชี มีดังนี้

	(หน่วย : บาท)			
	งบการเงินรวม		งบการเงินเฉพาะกิจการ	
	2563	2562	2563	2562
สินทรัพย์ภาษีเงินได้รอการตัดบัญชี	3,097,866	1,883,688	766,185	698,829
หนี้สินภาษีเงินได้รอการตัดบัญชี	-	(39,816)	-	(6,407)
สินทรัพย์ (หนี้สิน) ภาษีเงินได้รอการตัดบัญชี - สุทธิ	<u>3,097,866</u>	<u>1,843,872</u>	<u>766,185</u>	<u>692,422</u>

16.1 การเปลี่ยนแปลงของสินทรัพย์ภาษีเงินได้รอการตัดบัญชีและหนี้สินภาษีเงินได้รอการตัดบัญชี สำหรับปีสิ้นสุดวันที่ 31 กรกฎาคม 2563 และ 2562 สรุปได้ดังนี้

	(หน่วย:บาท)			
	ยอดตามบัญชี ณ 31 ก.ค. 62	งบการเงินรวม รายได้ (ค่าใช้จ่าย) ในระหว่างปี		ยอดตามบัญชี ณ 31 ก.ค. 63
		ในกำไรขาดทุน	ในกำไรขาดทุน เบ็ดเสร็จอื่น	
สินทรัพย์ภาษีเงินได้รอการตัดบัญชี :				
ประมาณการหนี้สินผลประโยชน์พนักงาน	1,814,787	167,545	-	1,982,332
ขาดทุนยกมาทางภาษี	236,148	879,386	-	1,115,534
รวม	<u>2,050,935</u>	<u>1,046,931</u>	<u>-</u>	<u>3,097,866</u>
หนี้สินภาษีเงินได้รอการตัดบัญชี :				
กำไรที่ยังไม่เกิดขึ้นจริงจากการวัดมูลค่าเงินลงทุน เพื่อขาย	207,063	-	(207,063)	-
รวม	<u>207,063</u>	<u>-</u>	<u>(207,063)</u>	<u>-</u>
สุทธิ	<u>1,843,872</u>			<u>3,097,866</u>

	(หน่วย:บาท)			
	ยอดตามบัญชี ณ 31 ก.ค. 61	งบการเงินรวม รายได้ (ค่าใช้จ่าย) ในระหว่างปี		ยอดตามบัญชี ณ 31 ก.ค. 62
		ในกำไรขาดทุน	ในกำไรขาดทุน เบ็ดเสร็จอื่น	
สินทรัพย์ภาษีเงินได้รอการตัดบัญชี :				
สินทรัพย์ไม่มีตัวตน	1,275,203	539,584	-	1,814,787
ประมาณการหนี้สินผลประโยชน์พนักงาน	-	236,148	-	236,148
รวม	<u>1,275,203</u>	<u>775,732</u>	<u>-</u>	<u>2,050,935</u>
หนี้สินภาษีเงินได้รอการตัดบัญชี :				
กำไรที่ยังไม่เกิดขึ้นจริงจากการวัดมูลค่าเงินลงทุน เพื่อขาย	262,947	-	55,884	207,063
รวม	<u>262,947</u>	<u>-</u>	<u>55,884</u>	<u>207,063</u>
สุทธิ	<u>1,012,256</u>			<u>1,843,872</u>

(หน่วย : บาท)

	งบการเงินเฉพาะกิจการ			ยอดตามบัญชี ณ 31 ก.ค. 63
	ยอดตามบัญชี ณ 31 ก.ค. 62	รายได้ (ค่าใช้จ่าย) ในระหว่างปี		
		ในกำไรขาดทุน	ในกำไรขาดทุน เบ็ดเสร็จอื่น	
สินทรัพย์ภาษีเงินได้รอการตัดบัญชี :				
ประมาณการหนี้สินผลประโยชน์พนักงาน	698,829	67,356	-	766,185
รวม	698,829	67,356	-	766,185
หนี้สินภาษีเงินได้รอการตัดบัญชี :				
กำไรที่ยังไม่เกิดขึ้นจริงจากการวัดมูลค่าเงินลงทุน เพื่อขาย	6,407	-	(6,407)	-
รวม	6,407	-	(6,407)	-
สุทธิ	692,422			766,185

(หน่วย : บาท)

	งบการเงินเฉพาะกิจการ			ยอดตามบัญชี ณ 31 ก.ค. 62
	ยอดตามบัญชี ณ 31 ก.ค. 61	รายได้ (ค่าใช้จ่าย) ในระหว่างปี		
		ในกำไรขาดทุน	ในกำไรขาดทุน เบ็ดเสร็จอื่น	
สินทรัพย์ภาษีเงินได้รอการตัดบัญชี :				
ประมาณการหนี้สินผลประโยชน์พนักงาน	483,021	215,808	-	698,829
รวม	483,021	215,808	-	698,829
หนี้สินภาษีเงินได้รอการตัดบัญชี :				
กำไรที่ยังไม่เกิดขึ้นจริงจากการวัดมูลค่า เงินลงทุนเพื่อขาย	1,272	-	(5,135)	6,407
รวม	1,272	-	(5,135)	6,407
สุทธิ	481,749			692,422

16.2 ค่าใช้จ่ายภาษีเงินได้

16.2.1 ส่วนประกอบหลักของค่าใช้จ่าย (รายได้) ภาษีเงินได้สำหรับปีสิ้นสุดวันที่ 31 กรกฎาคม 2563 และ 2562 ประกอบด้วย

(หน่วย : บาท)

	งบการเงินรวม		งบการเงินเฉพาะกิจการ	
	2563	2562	2563	2562
ค่าใช้จ่าย (รายได้) ภาษีเงินได้ที่แสดงอยู่ในกำไรขาดทุน :				
ค่าใช้จ่ายภาษีเงินได้ของปีปัจจุบัน :				
ค่าใช้จ่ายภาษีเงินได้นิติบุคคลสำหรับปี	478,141	4,170,238	275,695	299,839
ค่าใช้จ่าย (รายได้) ภาษีเงินได้รอการตัดบัญชี :				
การเปลี่ยนแปลงของผลต่างชั่วคราวที่รับรู้เมื่อเริ่มแรก และที่กลับรายการ	(1,046,931)	(775,732)	(67,356)	(215,808)
รวม	(568,790)	3,394,506	208,339	84,031
ภาษีเงินได้ที่เกี่ยวข้องกับส่วนประกอบของกำไรขาดทุนเบ็ดเสร็จอื่น:				
ภาษีเงินได้รอตัดบัญชีที่เกี่ยวข้องกับ การวัดมูลค่าเงินลงทุนเพื่อขาย	207,063	(55,884)	6,407	5,135
รวม	207,063	(55,884)	6,407	5,135



16.2.2 การกระทบยอดระหว่างจำนวนค่าใช้จ่ายและผลคูณของกำไรทางบัญชีกับอัตราภาษีที่ใช้สำหรับปีสิ้นสุดวันที่ 31 กรกฎาคม 2563 และ 2562 สรุปได้ดังนี้

(หน่วย : บาท)

	งบการเงินรวม		งบการเงินเฉพาะกิจการ	
	2563	2562	2563	2562
กำไร (ขาดทุน) ทางบัญชีสำหรับปี	(4,598,327)	13,290,171	937,643	12,464,261
อัตราภาษีที่ใช้ (%)	20	20	20	20
ค่าใช้จ่าย (รายได้) ภาษีเงินได้คำนวณตามอัตราภาษีที่ใช้	(919,665)	2,658,034	187,529	2,492,852
รายการกระทบยอด				
ผลกระทบทางภาษีของค่าใช้จ่ายที่ไม่สามารถนำมาหักในการคำนวณกำไรทางภาษี				
- ค่าใช้จ่ายที่ไม่อนุญาตให้ถือเป็นรายจ่ายในการคำนวณกำไรทางภาษี	622,934	612,806	23,810	61,679
ผลกระทบทางภาษีของรายได้หรือกำไรที่ไม่ต้องนำมาคำนวณกำไรทางภาษี				
- อื่นๆ	(519,910)	(519,571)	(3,000)	(2,470,500)
ขาดทุนทางภาษีที่ยังไม่ได้บันทึกในงวดก่อนแต่นำมาใช้ลด				
ค่าใช้จ่ายภาษีเงินได้ของงวดปัจจุบัน	(879,386)	(236,148)	-	-
ขาดทุนทางภาษีที่ยังไม่ได้บันทึกสินทรัพย์				
ภาษีเงินได้รอดตัดบัญชี	1,127,237	879,385	-	-
รวมรายการกระทบยอด	350,875	736,472	20,810	(2,408,821)
รวมค่าใช้จ่าย (รายได้) ภาษีเงินได้	(568,790)	3,394,506	208,339	84,031

บริษัทย่อยมีผลขาดทุนทางภาษีสำหรับปีสิ้นสุดวันที่ 31 กรกฎาคม 2563 ที่ยังไม่ได้ใช้เป็นจำนวนเงินประมาณ 1.13 ล้านบาท ซึ่งบริษัทย่อยไม่ได้บันทึกสินทรัพย์ภาษีเงินได้รอดการตัดบัญชีจากผลขาดทุนทางภาษีดังกล่าว เนื่องจากยังมีความไม่แน่นอนว่าบริษัทย่อยจะมีกำไรทางภาษีเพียงพอต่อการนำสินทรัพย์ภาษีเงินได้รอดการตัดบัญชีมาใช้ประโยชน์

16.2.3 การกระทบยอดระหว่างอัตราภาษีที่แท้จริงถัวเฉลี่ยและอัตราภาษีที่ใช้สำหรับปีสิ้นสุดวันที่ 31 กรกฎาคม 2563 และ 2562 สรุปได้ดังนี้

(หน่วย : บาท)

	งบการเงินรวม			
	2563		2562	
	จำนวนภาษี	อัตราภาษี (%)	จำนวนภาษี	อัตราภาษี (%)
กำไร (ขาดทุน) ทางบัญชีก่อนค่าใช้จ่ายภาษีเงินได้สำหรับปี	(4,598,327)		13,290,171	
ค่าใช้จ่าย (รายได้) ภาษีเงินได้ตามอัตราภาษีที่ใช้	(919,665)	(20.00)	2,658,034	20.00
รายการกระทบยอด	350,875	7.63	736,472	5.54
ค่าใช้จ่าย (รายได้) ภาษีเงินได้ตามอัตราภาษีที่แท้จริงถัวเฉลี่ย	(568,790)	(12.37)	3,394,506	25.54



(หน่วย : บาท)

	งบการเงินเฉพาะกิจการ			
	2563		2562	
	จำนวนภาษี	อัตราภาษี (%)	จำนวนภาษี	อัตราภาษี (%)
กำไรทางบัญชีก่อนค่าใช้จ่ายภาษีเงินได้สำหรับปี	937,643		12,464,261	
ค่าใช้จ่ายภาษีเงินได้ตามอัตราภาษีที่ใช้	187,529	20.00	2,492,852	20.00
รายการกระทบยอด	20,810	2.22	(2,408,821)	(19.33)
ค่าใช้จ่ายภาษีเงินได้ตามอัตราภาษีที่แท้จริงถัวเฉลี่ย	208,339	22.22	84,031	0.67

17. ภาวะผูกพันผลประโยชน์พนักงาน

บริษัทและบริษัทย่อยมีภาวะผูกพันผลประโยชน์พนักงาน ดังนี้

งบแสดงฐานะการเงิน

(หน่วย : บาท)

	งบการเงินรวม		งบการเงินเฉพาะกิจการ	
	2563	2562	2563	2562
	ภาวะผูกพันผลประโยชน์พนักงานยกมาต้นปี	9,073,932	6,376,015	3,494,145
ต้นทุนบริการและดอกเบี้ยในอดีต				
การแก้ไขโครงการผลประโยชน์หลังออกจากงาน	-	1,902,907	-	759,586
ต้นทุนบริการและดอกเบี้ยงวดปัจจุบัน				
ต้นทุนบริการ	544,642	527,601	223,917	216,910
ต้นทุนดอกเบี้ย	293,088	267,409	112,861	102,542
	837,730	2,697,917	336,778	1,079,038
ภาวะผูกพันผลประโยชน์พนักงานยกไปปลายปี	9,911,662	9,073,932	3,830,923	3,494,145

ค่าใช้จ่ายที่รับรู้ในงบกำไรขาดทุนเบ็ดเสร็จ

สำหรับปีสิ้นสุดวันที่ 31 กรกฎาคม 2563 และ 2562

(หน่วย : บาท)

	งบการเงินรวม		งบการเงินเฉพาะกิจการ	
	2563	2562	2563	2562
	ต้นทุนขายและบริการ	145,347	774,315	-
ค่าใช้จ่ายในการบริหาร	332,981	1,360,856	157,603	681,159
ค่าตอบแทนผู้บริหาร	66,314	295,337	66,314	295,337
ดอกเบี้ยจากภาวะผูกพัน	293,088	267,409	112,861	102,542
	837,730	2,697,917	336,778	1,079,038



พระราชบัญญัติคุ้มครองแรงงานได้ลงราชกิจจานุเบกษาแล้ว เมื่อวันที่ 5 เมษายน 2562 โดยกำหนดอัตราค่าชดเชยเพิ่มเติมกรณีนายจ้างเลิกจ้าง สำหรับลูกจ้างซึ่งทำงานติดต่อกันครบ 20 ปีขึ้นไปให้มีสิทธิได้รับค่าชดเชยไม่น้อยกว่าค่าจ้างอัตราสุดท้าย 400 วัน โดยพระราชบัญญัตินี้ให้ใช้บังคับเมื่อพ้นกำหนดสามสิบวันนับแต่วันประกาศในราชกิจจานุเบกษาเป็นต้นไป การเปลี่ยนแปลงดังกล่าวถือเป็นการแก้ไขโครงการผลประโยชน์หลังออกจางาน โดยบริษัทและบริษัทย่อยรับรู้ต้นทุนบริการในอดีตเป็นค่าใช้จ่ายในกำไรหรือขาดทุนเบ็ดเสร็จสำหรับปีสิ้นสุดวันที่ 31 กรกฎาคม 2562

ข้อสมมุติหลักในการประมาณการตามหลักการคณิตศาสตร์ประกันภัย

สำหรับปีสิ้นสุดวันที่ 31 กรกฎาคม 2563 และ 2562

	ร้อยละ	
	งบการเงินรวม / งบการเงินเฉพาะกิจการ	
	2563	2562
อัตราคิดลด	3.23	3.23
อัตราการเพิ่มขึ้นของเงินเดือน	3	3
อัตราการหมุนเวียนพนักงาน	0.96 - 11.46	0.96 - 11.46
อัตราการมรณะ	105 อ้างอิงจากตาราง มรณะไทย พ.ศ. 2560	105 อ้างอิงจากตาราง มรณะไทย พ.ศ. 2560

การวิเคราะห์ความอ่อนไหว

ผลกระทบของการเปลี่ยนแปลงสมมติฐานที่สำคัญต่อมูลค่าปัจจุบันของภาระผูกพันผลประโยชน์ระยะยาวของพนักงาน ณ วันที่ 31 กรกฎาคม 2563 สรุปได้ดังนี้

	(หน่วย : บาท)			
	งบการเงินรวม		งบการเงินเฉพาะกิจการ	
	เพิ่มขึ้นร้อยละ 1	ลดลงร้อยละ 1	เพิ่มขึ้นร้อยละ 1	ลดลงร้อยละ 1
อัตราคิดลด	(1,136,464)	1,340,214	(512,942)	610,336
การเพิ่มขึ้นของเงินเดือนในอนาคต	1,287,325	(1,083,271)	671,556	(559,907)
อัตราการหมุนเวียนพนักงาน	(467,443)	497,441	(215,532)	230,723
อัตรามรณะ	(151,553)	154,128	(65,485)	66,657

ผลกระทบของการเปลี่ยนแปลงสมมติฐานที่สำคัญต่อมูลค่าปัจจุบันของภาระผูกพันผลประโยชน์ระยะยาวของพนักงาน ณ วันที่ 31 กรกฎาคม 2562 สรุปได้ดังนี้

	(หน่วย : บาท)			
	งบการเงินรวม		งบการเงินเฉพาะกิจการ	
	เพิ่มขึ้นร้อยละ 1	ลดลงร้อยละ 1	เพิ่มขึ้นร้อยละ 1	ลดลงร้อยละ 1
อัตราคิดลด	(1,115,238)	1,324,857	(496,036)	595,189
การเพิ่มขึ้นของเงินเดือนในอนาคต	1,174,218	(988,225)	611,194	(509,657)
อัตราการหมุนเวียนพนักงาน	(426,908)	454,269	(196,129)	209,936
อัตรามรณะ	(138,751)	141,108	(59,676)	60,744



18. การบริหารจัดการทุน

วัตถุประสงค์ในการบริหารจัดการทุนที่สำคัญของบริษัทคือการจัดให้มีซึ่งโครงสร้างทางการเงินที่เหมาะสมและการดำรงไว้ซึ่งความสามารถในการดำเนินธุรกิจอย่างต่อเนื่อง

ตามงบแสดงฐานะการเงิน ณ วันที่ 31 กรกฎาคม 2563 และ 2562 ตามงบการเงินรวมมีอัตราหนี้สินต่อทุนเท่ากับ 0.012 : 1 และ 0.023 : 1 ตามลำดับและงบการเงินเฉพาะกิจการมีอัตราส่วนหนี้สินต่อทุนเท่ากับ 0.007 : 1 และ 0.005 : 1 ตามลำดับ

19. การจัดสรรกำไรสะสม

เมื่อวันที่ 28 กันยายน 2562 ที่ประชุมคณะกรรมการบริษัท ได้มีมติให้บริษัทงดการจ่ายเงินปันผลของรอบปี 2561/2562 โดยมติดังกล่าวได้รับการอนุมัติจากที่ประชุมสามัญผู้ถือหุ้นของบริษัทเมื่อวันที่ 29 พฤศจิกายน 2562

เมื่อวันที่ 29 กันยายน 2561 ที่ประชุมคณะกรรมการบริษัท ได้มีมติอนุมัติให้บริษัทจ่ายเงินปันผลจากกำไรของรอบปี 2560/2561 ให้แก่ผู้ถือหุ้นของบริษัทในอัตราหุ้นละ 0.04 บาท รวมเป็นเงิน 12 ล้านบาท โดยมติดังกล่าวได้รับการอนุมัติจากที่ประชุมสามัญผู้ถือหุ้นของบริษัทเมื่อวันที่ 30 พฤศจิกายน 2561 โดยบริษัทกำหนดจ่ายเงินปันผลให้กับผู้ถือหุ้นในเดือนธันวาคม 2561

20. ค่าใช้จ่ายตามลักษณะ

รายการค่าใช้จ่ายแบ่งตามลักษณะสำหรับปีสิ้นสุดวันที่ 31 กรกฎาคม 2563 และ 2562 ประกอบด้วยรายการค่าใช้จ่ายที่สำคัญดังต่อไปนี้

	(หน่วย : บาท)			
	งบการเงินรวม		งบการเงินเฉพาะกิจการ	
	2563	2562	2563	2562
วัตถุดิบและวัสดุสิ้นเปลืองใช้ไป	136,962,450	193,988,864	-	-
ค่าเสื่อมราคาและค่าตัดจำหน่าย	42,234,455	50,664,372	200,456	199,908
ค่าใช้จ่ายพนักงาน	46,230,734	50,092,353	11,523,377	11,750,877
ภาระผูกพันผลประโยชน์พนักงาน	837,730	2,697,917	336,778	1,079,038

21. กองทุนสำรองเลี้ยงชีพ

บริษัทและบริษัทย่อยและพนักงานของบริษัทและบริษัทย่อยได้ร่วมกันจัดตั้งกองทุนสำรองเลี้ยงชีพขึ้นตามพระราชบัญญัติกองทุนสำรองเลี้ยงชีพ พ.ศ. 2530 โดยบริษัทและบริษัทย่อยและพนักงานจะจ่ายสมทบเข้ากองทุนเป็นรายเดือนในอัตราร้อยละ 2 ของเงินเดือน กองทุนสำรองเลี้ยงชีพนี้บริหารโดยบริษัทหลักทรัพย์จัดการกองทุนทิสโก้ จำกัด และจะจ่ายให้แก่พนักงานเมื่อพนักงานนั้นออกจากการตามระเบียบว่าด้วยกองทุนของบริษัทและบริษัทย่อย บริษัทและบริษัทย่อยได้จ่ายเงินสมทบกองทุนสำหรับปีสิ้นสุดวันที่ 31 กรกฎาคม 2563 และ 2562 เป็นจำนวนเงิน 0.86 ล้านบาท และ 0.86 ล้านบาท ตามลำดับ (เฉพาะกิจการ : 0.85 ล้านบาท และ 0.85 ล้านบาท ตามลำดับ)



22. การเสนอข้อมูลทางการเงินจำแนกตามส่วนงาน

ข้อมูลส่วนงานดำเนินงานที่น่าเสนอนี้สอดคล้องกับรายงานภายในของบริษัทและบริษัทย่อยที่มีผู้มีอำนาจตัดสินใจสูงสุดด้านการดำเนินงานได้รับและสอบทานอย่างสม่ำเสมอ เพื่อใช้ในการตัดสินใจในการจัดสรรทรัพยากรให้กับส่วนงานและประเมินผลการดำเนินงานของส่วนงาน

บริษัทและบริษัทย่อยดำเนินธุรกิจหลักในส่วนงานดำเนินงานเพียงส่วนงานเดียวคือ ผลิตและจำหน่ายผลิตภัณฑ์เกี่ยวกับโลหะ โดยมีการแยกเป็น 2 สายงาน คือ (1) สายงานผลิตและจำหน่ายผลิตภัณฑ์โลหะโครงสร้าง ผลิตภัณฑ์โลหะที่เกี่ยวกับอุปกรณ์จัดเก็บลำเลียง และผลิตภัณฑ์โลหะอื่นๆ และ (2) สายงานผลิตและจำหน่ายโลหะและผลิตภัณฑ์โลหะแปรรูป และมีส่วนงานหลักซึ่งดำเนินธุรกิจในส่วนงานทางภูมิศาสตร์เดียวในประเทศไทย

บริษัทและบริษัทย่อยประเมินผลการปฏิบัติงานของส่วนงานโดยพิจารณาจากกำไรหรือขาดทุนจากการดำเนินงานซึ่งวัดมูลค่าโดยใช้เกณฑ์เดียวกับที่ใช้ในการวัดกำไรหรือขาดทุนจากการดำเนินงานในงบการเงิน ดังนั้น รายได้ กำไรจากการดำเนินงาน และสินทรัพย์ทั้งหมดที่แสดงอยู่ในงบการเงิน จึงถือเป็นการรายงานตามส่วนงานดำเนินงานและเขตภูมิศาสตร์แล้ว

บริษัทและบริษัทย่อยใช้เกณฑ์ในการกำหนดราคาระหว่างกันตามที่กล่าวไว้ในหมายเหตุประกอบงบการเงินข้อ 5

23. ภาวะผูกพัน และหนี้สินที่อาจเกิดขึ้น

23.1 ภาวะผูกพันเกี่ยวกับสัญญาเช่าดำเนินงาน

ณ วันที่ 31 กรกฎาคม 2563 บริษัทและบริษัทย่อยมีภาวะผูกพันในการจ่ายค่าเช่าตามสัญญา ดังนี้

	บาท	
	งบการเงินรวม	งบการเงินเฉพาะกิจการ
จ่ายชำระภายในหนึ่งปี	532,800	34,560
จ่ายชำระภายหลังจากหนึ่งปีแต่ไม่เกินห้าปี	532,800	34,560

23.2 การค้ำประกัน

ณ วันที่ 31 กรกฎาคม 2563 และ 2562 บริษัทและบริษัทย่อยมีหนังสือค้ำประกันที่ออกโดยธนาคารในนามของบริษัทและบริษัทย่อยเป็นจำนวนประมาณ 0.2 ล้านบาท และ 1.7 ล้านบาท ตามลำดับ (เฉพาะกิจการ : 0.2 ล้านบาท และ 0.6 ล้านบาท ตามลำดับ) ซึ่งเกี่ยวข้องเกี่ยวกับภาวะผูกพันทางปฏิบัติบางประการตามปกติธุรกิจของบริษัทและบริษัทย่อย

23.3 เงินกู้ยืมระยะสั้นจากสถาบันการเงิน

บริษัทและบริษัทย่อยมีวงเงินกู้จากธนาคารพาณิชย์ในประเทศเป็นจำนวนเงิน 290 ล้านบาท (ณ วันที่ 31 กรกฎาคม 2562 : 290 ล้านบาท) เงินกู้ยืมดังกล่าวค้ำประกัน โดยบริษัทย่อยสองแห่ง และที่ดินพร้อมสิ่งปลูกสร้างของบริษัทย่อยแห่งหนึ่ง

23.4 อื่นๆ

บริษัทมีภาระผูกพันเกี่ยวกับส่วนของเงินลงทุนในบริษัทย่อยที่ยังไม่เรียกชำระเป็นจำนวนประมาณ 143.59 ล้านบาท

24. เครื่องมือทางการเงิน

24.1 นโยบายการบัญชี

รายละเอียดของนโยบายการบัญชีที่สำคัญ วิธีการที่ใช้ ซึ่งรวมถึงเกณฑ์ในการรับรู้รายได้และค่าใช้จ่ายที่เกี่ยวกับสินทรัพย์และหนี้สินทางการเงินแต่ละประเภทได้เปิดเผยไว้แล้วในหมายเหตุประกอบงบการเงินข้อ 4

24.2 นโยบายการบริหารความเสี่ยงสำหรับเครื่องมือทางการเงิน

บริษัทและบริษัทย่อยบริหารความเสี่ยงทางการเงินที่อาจเกิดขึ้นในสินทรัพย์ทางการเงินและหนี้สินทางการเงินตามปกติธุรกิจ โดยใช้ระบบการจัดการและการควบคุมภายในองค์กร โดยทั่วไปแล้วไม่ได้ถือหรือออกอนุพันธ์ทางการเงินใดๆ

24.3 ความเสี่ยงด้านการให้สินเชื่อ

บริษัทและบริษัทย่อยมีความเสี่ยงด้านการให้สินเชื่อที่เกี่ยวข้องกับลูกหนี้การค้า ฝ่ายบริหารควบคุมความเสี่ยงนี้โดยการกำหนดให้มีนโยบายและวิธีการในการควบคุมสินเชื่อที่เหมาะสม ดังนั้นบริษัทและบริษัทย่อยจึงไม่คาดว่าจะได้รับความเสียหายที่เป็นสาระสำคัญจากการให้สินเชื่อ นอกจากนี้ การให้สินเชื่อของบริษัทและบริษัทย่อยไม่มีการกระจุกตัวเนื่องจากบริษัทและบริษัทย่อยมีฐานของลูกค้าที่หลากหลายและมีอยู่จำนวนมาก ราย จำนวนเงินสูงสุดที่บริษัทและบริษัทย่อยอาจต้องสูญเสียจากการให้สินเชื่อคือมูลค่าตามบัญชีของลูกค้าที่แสดงอยู่ในงบแสดงฐานะการเงิน

24.4 ความเสี่ยงจากอัตราดอกเบี้ย

บริษัทและบริษัทย่อยมีความเสี่ยงจากอัตราดอกเบี้ยที่สำคัญอันเกี่ยวข้องกับเงินฝากสถาบันการเงิน อย่างไรก็ตาม เนื่องจากสินทรัพย์ทางการเงินส่วนใหญ่มีอัตราดอกเบี้ยที่ปรับขึ้นลงตามอัตราตลาด ความเสี่ยงจากอัตราดอกเบี้ยของบริษัทและบริษัทย่อยจึงอยู่ในระดับต่ำ



ณ วันที่ 31 กรกฎาคม 2563 และ 2562 มูลค่าตามบัญชีของสินทรัพย์และหนี้สินทางการเงินที่สำคัญสามารถจัดตามประเภทอัตราดอกเบี้ย ได้ดังนี้

(หน่วย : บาท)

งบการเงินรวม	2563				
	อัตราดอกเบี้ย	อัตราดอกเบี้ย	ไม่มีอัตราดอกเบี้ย	รวม	อัตราดอกเบี้ย (ร้อยละต่อปี)
	ปรับขึ้นลงตามราคาตลาด				
สินทรัพย์ทางการเงิน					
เงินสดและรายการเทียบเท่าเงินสด	804,797,605	11,158	336,873	805,145,636	0.00 - 0.75
เงินลงทุนชั่วคราว	-	146,000,000	-	146,000,000	0.65 - 1.70
เงินฝากธนาคารที่ติดภาระค้ำประกัน	340,000	2,222,247	-	2,562,247	0.25 - 0.50
รวม	805,137,605	148,233,405	336,873	953,707,883	

(หน่วย : บาท)

งบการเงินรวม	2562				
	อัตราดอกเบี้ย	อัตราดอกเบี้ย	ไม่มีอัตราดอกเบี้ย	รวม	อัตราดอกเบี้ย (ร้อยละต่อปี)
	ปรับขึ้นลงตามราคาตลาด				
สินทรัพย์ทางการเงิน					
เงินสดและรายการเทียบเท่าเงินสด	760,287,672	11,083	637,349	760,936,104	0.00 - 2.04
เงินลงทุนชั่วคราว	-	60,000,000	-	60,000,000	1.60 - 1.65
เงินฝากธนาคารที่ติดภาระค้ำประกัน	340,000	2,206,391	-	2,546,391	0.375 - 1.00
รวม	760,627,672	62,217,474	637,349	823,482,495	

(หน่วย : บาท)

งบการเงินเฉพาะกิจการ	2563				
	อัตราดอกเบี้ย	อัตราดอกเบี้ย	ไม่มีอัตราดอกเบี้ย	รวม	อัตราดอกเบี้ย (ร้อยละต่อปี)
	ปรับขึ้นลงตามราคาตลาด				
สินทรัพย์ทางการเงิน					
เงินสดและรายการเทียบเท่าเงินสด	50,450,542	11,158	55,700	50,517,400	0.00 - 0.75
เงินฝากธนาคารที่ติดภาระค้ำประกัน	-	1,940,166	-	1,940,166	0.375
รวม	50,450,542	1,951,324	55,700	52,457,566	



(หน่วย : บาท)

งบการเงินเฉพาะกิจการ	2562				อัตราดอกเบี้ย (ร้อยละต่อปี)
	อัตราดอกเบี้ย ปรับขึ้นลงตาม ราคาตลาด	อัตราดอกเบี้ย คงที่	ไม่มีอัตรา ดอกเบี้ย	รวม	
สินทรัพย์ทางการเงิน					
เงินสดและรายการเทียบเท่าเงินสด	21,076,782	11,083	63,761	21,151,626	0.00 - 1.20
เงินฝากธนาคารที่ติดภาระค้ำประกัน	-	1,927,079	-	1,927,079	0.85
รวม	21,076,782	1,938,162	63,761	23,078,705	

24.5 ความเสี่ยงด้านอัตราแลกเปลี่ยน

บริษัทและบริษัทย่อยมีความเสี่ยงจากอัตราแลกเปลี่ยนเงินตราต่างประเทศ เนื่องจากบริษัทและบริษัทย่อยมีรายการเงินฝากธนาคารและลูกหนี้การค้า เป็นสกุลเงินตราต่างประเทศ ณ วันที่ 31 กรกฎาคม 2563 และ 2562 บริษัทและบริษัทย่อยมีสินทรัพย์ที่เป็นเงินตราต่างประเทศ ดังนี้

	บาท			
	งบการเงินรวม		งบการเงินเฉพาะกิจการ	
	2563	2562	2563	2562
เงินฝากธนาคาร-ดอลลาร์สหรัฐอเมริกา				
มูลค่าตามบัญชีในงบแสดงฐานะการเงิน	73,692,363	65,806,803	-	-
รวม	73,692,363	65,806,803	-	-

24.6 การวัดมูลค่ายุติธรรมของเครื่องมือทางการเงิน

บริษัทและบริษัทย่อยใช้วิธีตลาดในการวัดมูลค่ายุติธรรมของสินทรัพย์และหนี้สินซึ่งมาตรฐานการรายงานทางการเงินที่เกี่ยวข้องกำหนดให้ต้องวัดมูลค่าด้วยมูลค่ายุติธรรม ยกเว้นในกรณีที่ไม่มีตลาดที่มีสภาพคล่อง หรือไม่สามารถหาราคาเสนอซื้อขายในตลาดที่มีสภาพคล่องได้ บริษัทและบริษัทย่อยจะใช้วิธีราคาทุนหรือวิธีรายได้ในการวัดมูลค่ายุติธรรมของสินทรัพย์และหนี้สินดังกล่าวแทน

ลำดับชั้นของมูลค่ายุติธรรม

- ระดับที่ 1 ใช้ข้อมูลราคาเสนอซื้อขาย (ไม่ต้องปรับปรุง) ในตลาดที่มีสภาพคล่องสำหรับสินทรัพย์หรือหนี้สินอย่างเดี่ยว
- ระดับที่ 2 ใช้ข้อมูลอื่นนอกเหนือจากราคาเสนอซื้อขายซึ่งรวมอยู่ในระดับ 1 ที่สามารถสังเกตได้โดยตรง (ได้แก่ ข้อมูลราคาตลาด) หรือโดยอ้อม (ได้แก่ ข้อมูลที่คำนวณมาจากราคาตลาด) สำหรับสินทรัพย์นั้นหรือหนี้สินนั้น
- ระดับที่ 3 ใช้ข้อมูลที่ไม่สามารถสังเกตได้ เช่น ข้อมูลเกี่ยวกับกระแสเงินในอนาคตที่กิจการประมาณขึ้น



ณ วันที่ 31 กรกฎาคม 2563 บริษัทและบริษัทย่อยไม่มีสินทรัพย์และหนี้สินที่วัดมูลค่าด้วยมูลค่ายุติธรรมคงเหลือ
 ณ วันที่ 31 กรกฎาคม 2562 บริษัทและบริษัทย่อยมีสินทรัพย์และหนี้สินที่วัดมูลค่าด้วยมูลค่ายุติธรรม แยกแสดง
 ตามลำดับชั้นของมูลค่ายุติธรรม ดังนี้

	งบการเงินรวม (บาท)			
	2562			
	ระดับที่ 1	ระดับที่ 2	ระดับที่ 3	รวม
สินทรัพย์ที่วัดมูลค่าด้วยมูลค่ายุติธรรม				
เงินลงทุนในหลักทรัพย์เพื่อขาย - หน่วยลงทุน	-	96,618,966	-	96,618,966
รวม	-	96,618,966	-	96,618,966

	งบการเงินเฉพาะกิจการ (บาท)			
	2562			
	ระดับที่ 1	ระดับที่ 2	ระดับที่ 3	รวม
สินทรัพย์ที่วัดมูลค่าด้วยมูลค่ายุติธรรม				
เงินลงทุนในหลักทรัพย์เพื่อขาย - หน่วยลงทุน	-	27,390,959	-	27,390,959
รวม	-	27,390,959	-	27,390,959

มูลค่ายุติธรรมของเงินลงทุนในหน่วยลงทุนที่มีได้จดทะเบียนในตลาดหลักทรัพย์แห่งประเทศไทยคำนวณโดยใช้มูลค่า
 สินทรัพย์สุทธิต่อหน่วยที่ประกาศโดยผู้จัดการกองทุน
 ในระหว่างปี ไม่มีการเปลี่ยนแปลงการจัดประเภทของสินทรัพย์ทางการเงิน

25. การแพร่ระบาดของโรคติดเชื้อไวรัสโคโรนา 2019

ตั้งแต่เดือนมกราคม 2563 เป็นต้นมา ได้เกิดการแพร่ระบาดของโรคติดเชื้อไวรัสโคโรนา 2019 (COVID-19) การแพร่ระบาดของ
 โรค Covid-19 ส่งผลทำให้เกิดการชะลอตัวของเศรษฐกิจและมีผลกระทบต่อธุรกิจและอุตสาหกรรมโดยรวม สถานการณ์ดังกล่าวอาจ
 ส่งผลกระทบต่อผลการดำเนินงานของบริษัทและบริษัทย่อย และการรับรู้และการวัดมูลค่าของสินทรัพย์และหนี้สินในงบการเงิน ฝ่าย
 บริหารประเมินผลกระทบทางการเงินเกี่ยวกับมูลค่าของสินทรัพย์ ประมาณการหนี้สินและหนี้สินที่อาจเกิดขึ้นอย่างต่อเนื่อง และได้
 ใช้ดุลยพินิจในการประมาณการในสถานการณ์นั้นๆ

26. การอนุมัติงบการเงิน

งบการเงินได้รับการอนุมัติให้ออกโดยคณะกรรมการของบริษัท เมื่อวันที่ 26 กันยายน 2563

บริษัท ซิตี้ สตีล จำกัด (มหาชน)

88/3 หมู่ที่ 4 ถนนบายพาส ตำบลหนองไม้แดง อำเภอเมืองชลบุรี จังหวัดชลบุรี 20000

โทรศัพท์ : +66 (0)38 214 530 - 31 โทรสาร : +66 (0)38 214 534

เว็บไซต์ : www.citysteelpcl.com อีเมล : city@wkpgroup.com



นักลงทุนสัมพันธ์

อีเมล : ir@wkpgroup.com